

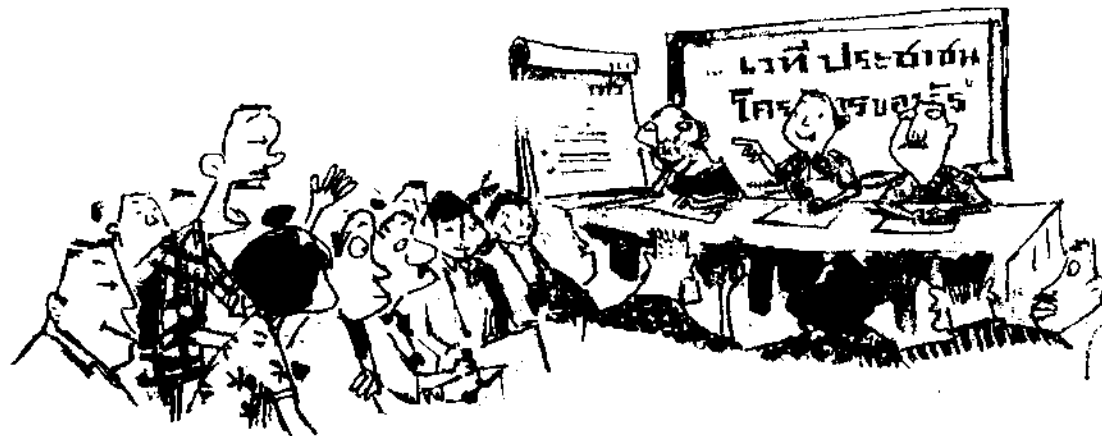

แผนพัฒนาท้องถิ่นสี่ปี

(พ.ศ.๒๕๖๑ - ๒๕๖๔)

องค์การบริหารส่วนตำบลเจดีย์หัก
อำเภอเมืองราชบุรี จังหวัดราชบุรี



— พ.ศ. ๖๑ —

สำนักปลัด งานวิเคราะห์นโยบายและแผน
องค์การบริหารส่วนตำบลเจดีย์หัก

คำนำ

ด้วยพระราชบัญญัติกำหนดแผนและขั้นตอนการกระจายอำนาจให้แก่องค์กรปกครองส่วนท้องถิ่น พ.ศ. ๒๕๔๒ มาตรา ๑๖ และมาตรา ๑๗ บัญญัติให้องค์การบริหารส่วนตำบล มีอำนาจหน้าที่ในการจัดทำแผนพัฒนาท้องถิ่นของตนเอง ภายใต้การกำกับตรวจสอบ ดูแล ของหน่วยงานรัฐ และผ่านการมีส่วนร่วมของประชาชน และระเบียบของกระทรวงมหาดไทย ว่าด้วยการจัดทำแผนพัฒนาขององค์กรปกครองส่วนท้องถิ่น (ฉบับที่ ๒) พ.ศ. ๒๕๕๙ กำหนดว่า “แผนพัฒนา” หมายความว่า แผนพัฒนาท้องถิ่นสี่ปีขององค์กรปกครองส่วนท้องถิ่น โดยให้ความหมายของแผนพัฒนาท้องถิ่นสี่ปี ไว้ดังนี้

“แผนพัฒนาท้องถิ่นสี่ปี” หมายความว่า แผนพัฒนาขององค์กรปกครองส่วนท้องถิ่น ที่กำหนดวิสัยทัศน์ ประเด็นยุทธศาสตร์ เป้าประสงค์ ตัวชี้วัด ค่าเป้าหมาย และกลยุทธ์ โดยสอดคล้องกับแผนพัฒนาจังหวัด ยุทธศาสตร์การพัฒนาขององค์กรปกครองส่วนท้องถิ่นในเขตจังหวัด แผนพัฒนาอำเภอ แผนพัฒนาตำบล แผนพัฒนาหมู่บ้านหรือแผนชุมชน อันมีลักษณะเป็นการกำหนดรายละเอียดแผนงานโครงการพัฒนา ที่จัดทำขึ้นสำหรับปีงบประมาณแต่ละปี ซึ่งมีความต่อเนื่องและเป็นแผนก้าวหน้าและให้หมายความรวมถึงการเพิ่มเติมหรือเปลี่ยนแปลงแผนพัฒนาท้องถิ่นสี่ปี

องค์การบริหารส่วนตำบลเจดีย์หัก ได้เล็งเห็นความจำเป็นและความสำคัญเกี่ยวกับการจัดทำแผนพัฒนาท้องถิ่นสี่ปี จึงจัดทำแผนพัฒนาท้องถิ่นสี่ปี (พ.ศ. ๒๕๖๑-๒๕๖๔) ขึ้น ซึ่งถือปฏิบัติตามระเบียบกระทรวงมหาดไทย ว่าด้วยการจัดทำแผนพัฒนาขององค์กรปกครองส่วนท้องถิ่น (ฉบับที่ ๒) พ.ศ. ๒๕๕๙ ข้อ ๑๗ โดยผ่านกระบวนการจัดทำประชาคมท้องถิ่น และสอดคล้องกับแผนพัฒนาจังหวัด ยุทธศาสตร์การพัฒนาขององค์กรปกครองส่วนท้องถิ่นในเขตจังหวัด แผนพัฒนาอำเภอ แผนพัฒนาตำบล แผนพัฒนาหมู่บ้านหรือแผนชุมชน อันมีลักษณะเป็นการกำหนดรายละเอียดแผนงานโครงการพัฒนาที่จัดทำขึ้นสำหรับปีงบประมาณแต่ละปี ซึ่งมีความต่อเนื่องและเป็นแผนก้าวหน้า องค์การบริหารส่วนตำบลเจดีย์หัก หวังเป็นอย่างยิ่งว่าแผนพัฒนาท้องถิ่นสี่ปี (พ.ศ. ๒๕๖๑-๒๕๖๔) ฉบับนี้ จะได้ใช้เป็นแนวทางการจัดทำงบประมาณประจำปีและตอบสนองความต้องการของประชาชนในเขตองค์การบริหารส่วนตำบลหนองกระทุ่มได้อย่างมีประสิทธิภาพต่อไป

นายกองค์การบริหารส่วนตำบลเจดีย์หัก

พฤษภาคม ๒๕๕๙

สารบัญ

ส่วนที่ ๑ สภาพทั่วไปและข้อมูลพื้นฐาน

๑ ด้านกายภาพ	๑
๒ ด้านการเมืองการปกครอง	๓
๓ ประชากร	๔
๔ สภาพทางสังคม	๕
๕ ระบบการบริการพื้นฐาน	๕
๖ ระบบเศรษฐกิจ	๖
๗ เศรษฐกิจพอเพียงท้องถิ่น (ด้านการเกษตรและแหล่งน้ำ)	๖
๘ ศาสนา ประเพณี วัฒนธรรม	๗
๙ ทรัพยากรธรรมชาติ	๗
๑๐ อื่นๆ	๑๐

ส่วนที่ ๒ สรุปผลการพัฒนาท้องถิ่นตามแผนพัฒนาท้องถิ่น (พ.ศ.๒๕๕๗-๒๕๖๐)

๑ สรุปผลการดำเนินงานตามงบประมาณที่ได้รับ และการเบิกจ่ายงบประมาณ ในปีงบประมาณ พ.ศ.๒๕๕๗-๒๕๖๐	๑๑
๒ ผลที่ได้รับจากการดำเนินงานในปีงบประมาณ พ.ศ.๒๕๕๗-๒๕๖๐	๑๔
๓ สรุปปัญหาอุปสรรคการดำเนินงานที่ผ่านมาและแนวทางการแก้ไข ปีงบประมาณ พ.ศ.๒๕๕๗-๒๕๖๐	๑๖

สารบัญ

ส่วนที่ ๓ ยุทธศาสตร์ขององค์กรปกครองส่วนท้องถิ่น

๑ ความสัมพันธ์ระหว่างแผนพัฒนาระดับภาค

๑.๑ แผนยุทธศาสตร์ชาติ ๒๐ ปี

๑๘

๑.๒ แผนพัฒนาเศรษฐกิจและสังคมแห่งชาติ ฉบับที่ ๑๒

๑๘

๑.๓ แผนพัฒนาภาค/แผนพัฒนากลุ่มจังหวัด/แผนพัฒนาจังหวัด

๑๙

๑.๔ ยุทธศาสตร์การพัฒนาขององค์กรปกครองส่วนท้องถิ่นในเขตจังหวัด

๒๐

๒ ยุทธศาสตร์ขององค์กรปกครองส่วนท้องถิ่น

๒.๑ วิสัยทัศน์

๒๐

๒.๒ ยุทธศาสตร์

๒๑

๒.๓ เป้าประสงค์

๒๓

๒.๔ ตัวชี้วัด

๒๓

๒.๕ ค่าเป้าหมาย

๒๔

๒.๖ กลยุทธ์

๒๔

๒.๗ จุดยืนทางยุทธศาสตร์

๒๔

๒.๘ ความเชื่อมโยงของยุทธศาสตร์ในภาพรวม

๒๕

สารบัญ

ส่วนที่ ๓ ยุทธศาสตร์ขององค์กรปกครองส่วนท้องถิ่น (ต่อ)

๓. การวิเคราะห์เพื่อพัฒนาท้องถิ่น

๓.๑ การวิเคราะห์กรอบการจัดทำยุทธศาสตร์ของ อปท.	๒๕
๓.๒ การประเมินสถานการณ์สภาพแวดล้อมภายนอกที่เกี่ยวข้อง	๓๑
๓.๓ ความเชื่อมโยงยุทธศาสตร์การพัฒนาจังหวัดกับยุทธศาสตร์การพัฒนาของ อปท. (แบบ ยท.๐๑)	๓๓
๓.๓ แผนผังยุทธศาสตร์ (แบบ ยท.๐๒)	๓๕
๓.๔ รายละเอียดยุทธศาสตร์ (แบบ ยท.๐๓)	๓๖

ส่วนที่ ๔ การนำแผนพัฒนาท้องถิ่นสู่ปฏิบัติการปฏิบัติ

๔.๑ ยุทธศาสตร์การพัฒนาและแผนงาน	๔๑
๔.๒ บัญชีโครงการพัฒนาท้องถิ่น	
- บัญชีสรุปโครงการพัฒนาแผนพัฒนาท้องถิ่นสี่ปี (แบบ ผ.๐๗)	๔๒
- บัญชีสรุปโครงการพัฒนาสำหรับองค์กรปกครองส่วนท้องถิ่นดำเนินการ (แบบ ผ.๐๑)	๔๔
- บัญชีสรุปโครงการพัฒนาสำหรับอุดหนุนองค์กรปกครองส่วนท้องถิ่น ส่วนราชการ รัฐวิสาหกิจ องค์กรประชาชน (แบบ ผ.๐๒)	๑๐๔
- บัญชีสรุปโครงการพัฒนาสำหรับประสานโครงการพัฒนาองค์การบริหารส่วนจังหวัด (แบบ ผ.๐๓)	๑๐๗
- บัญชีสรุปโครงการพัฒนาสำหรับโครงการพัฒนาที่องค์กรปกครองส่วนท้องถิ่น ดำเนินการเองโดยไม่ใช้งบประมาณ (แบบ ผ.๐๖)	๑๐๘
- บัญชีครุภัณฑ์แผนพัฒนาท้องถิ่นสี่ปี (แบบ ผ.๐๘)	๑๑๐

สารบัญ

ส่วนที่ ๕ การติดตามและประเมินผล

๔.๑ การติดตามและประเมินผลยุทธศาสตร์	๑๒๐
๔.๒ การติดตามและประเมินผลโครงการ	๑๒๐
๔.๓ สรุปผลการพัฒนาท้องถิ่นในภาพรวม	๑๒๐
๔.๔ ข้อเสนอแนะในการจัดทำแผนพัฒนาท้องถิ่นในอนาคต	๑๒๑

ส่วนที่ ๑
บทนำ

ส่วนที่ ๑ สภาพทั่วไปและข้อมูลพื้นฐาน

๑. ด้านกายภาพ

๑.๑ ที่ตั้งของหมู่บ้านหรือชุมชนหรือตำบล

ตั้งอยู่ที่ ๓ หมู่ ๑๔ ตำบลเจดีย์หัก อำเภอเมือง จังหวัดราชบุรี

๑.๒ ลักษณะภูมิประเทศ

มีเนื้อที่ประมาณ ๑๒,๔๐๖.๒๕ ไร่ หรือประมาณ ๑๙.๘๕ ตารางกิโลเมตร

ทิศเหนือ เขตติดต่อ ตำบลหลุมดินและตำบลเกาะพลับพลา

ทิศใต้ เขตติดต่อ ตำบลดอนตะโกและตำบลห้วยไผ่

ทิศตะวันออก เขตติดต่อ ตำบลหน้าเมือง

ทิศตะวันตก เขตติดต่อ ตำบลหินกอง

อยู่ห่างจากที่ว่าการอำเภอเมืองราชบุรี ๕ กิโลเมตร

ภูมิประเทศ มีลักษณะเป็นที่ราบลุ่ม อุณหภูมิเฉลี่ย ๑๐ ปี ๒๘.๒ องศาเซลเซียส ความชื้นสัมพัทธ์ ๖๙ %

๑.๓ ลักษณะภูมิอากาศ

จังหวัดราชบุรีอยู่ทางตะวันตกของประเทศได้รับอิทธิพลจากลมมรสุมตะวันตกเฉียงใต้ จากมหาสมุทรอินเดียแต่เนื่องจากมีเทือกเขาตะนาวศรีกั้นอยู่ทำให้พื้นที่ที่ติดกับเทือกเขามีฝนตกน้อย โดยฝนตกมากที่สุดในเดือนกันยายน และมักทิ้งช่วงในเดือนกรกฎาคมและสิงหาคม ทำให้สภาพอากาศของราชบุรีมี ๓ ฤดู คือ ฤดูฝน เริ่มเดือนพฤษภาคม ฤดูหนาวเริ่มตั้งแต่เดือนพฤศจิกายน ถึงมกราคม ฤดูร้อนเริ่มตั้งแต่เดือนกุมภาพันธ์ถึงเมษายน

๑.๔ ลักษณะของดิน

ดินร่วนเหมาะแก่การทำเกษตรกรรม

๑.๕ ลักษณะของแหล่งน้ำ

แหล่งน้ำเป็นแหล่งน้ำจากผิวดิน

๑.๖ ลักษณะของไม้และป่าไม้

ไม่มีป่าไม้

แผนที่แสดงอาณาเขต

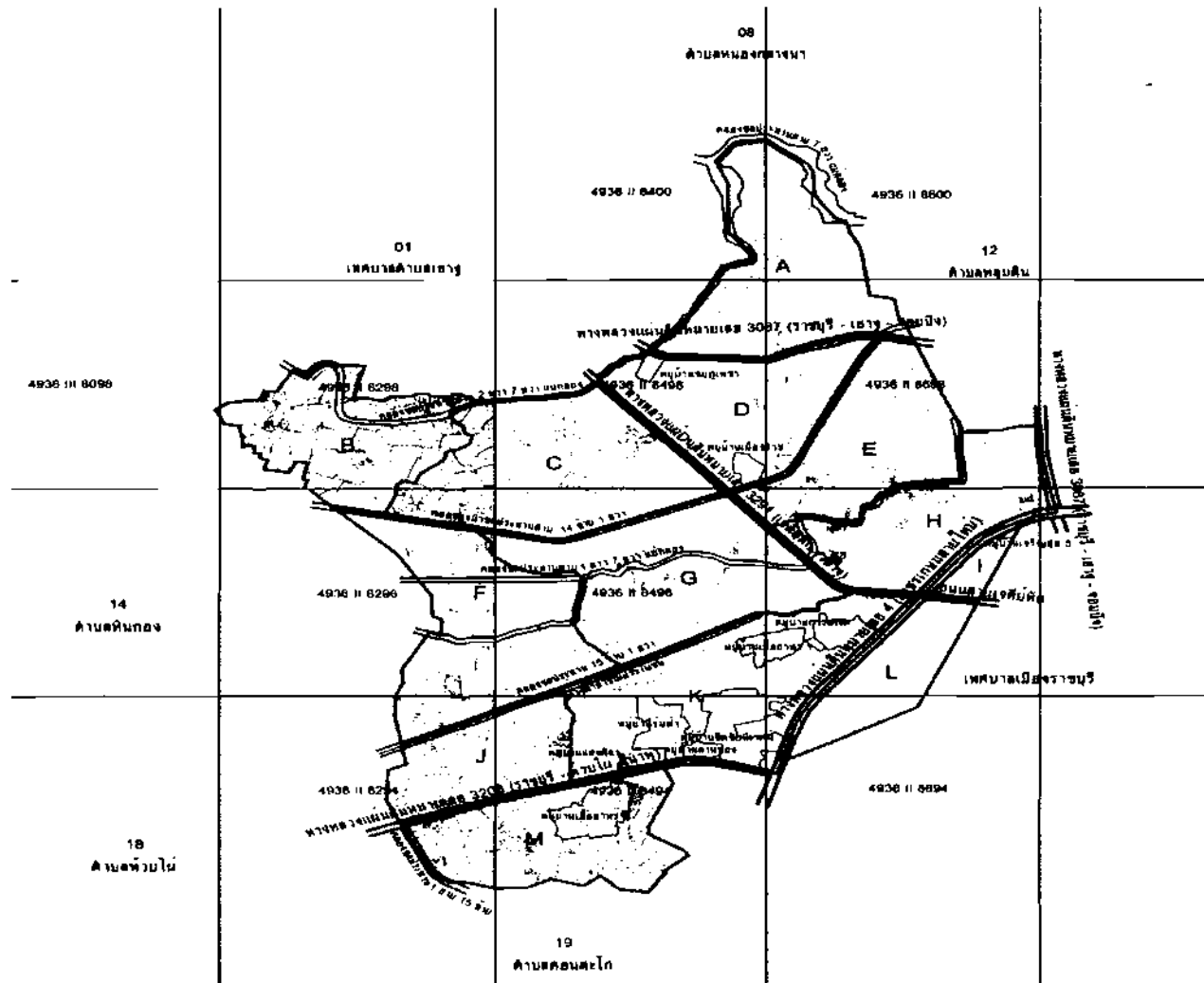

๒. ด้านการเมือง/การปกครอง

๒.๑ เขตการปกครอง

๑. หมู่ที่ ๒ บ้านหนองเจ็
๒. หมู่ที่ ๓ บ้านเจดีย์หัก
๓. หมู่ที่ ๔ บ้านอรัญญิก
๔. หมู่ที่ ๕ บ้านหนองจอก
๕. หมู่ที่ ๖ บ้างรางไม้แดง
๖. หมู่ที่ ๗ บ้านทุ่งปอบน
๗. หมู่ที่ ๘ บ้านทุ่งตาล
๘. หมู่ที่ ๙ บ้านห้วยหมู
๙. หมู่ที่ ๑๐ บ้านสระสวาสดี
๑๐. หมู่ที่ ๑๑ บ้านเจดีย์หักนอก
๑๑. หมู่ที่ ๑๒ บ้านเขมอ
๑๒. หมู่ที่ ๑๓ บ้านสามัคคี
๑๓. หมู่ที่ ๑๔ บ้านการเคหะ

๒.๒ การเลือกตั้ง

๑. หมู่ที่ ๒ หน่วยเลือกตั้งที่ ๑
๒. หมู่ที่ ๓ หน่วยเลือกตั้งที่ ๒,๓
๓. หมู่ที่ ๔ หน่วยเลือกตั้งที่ ๔
๔. หมู่ที่ ๕ หน่วยเลือกตั้งที่ ๕
๕. หมู่ที่ ๖ หน่วยเลือกตั้งที่ ๖
๖. หมู่ที่ ๗ หน่วยเลือกตั้งที่ ๗
๗. หมู่ที่ ๘ หน่วยเลือกตั้งที่ ๘,๙
๘. หมู่ที่ ๙ หน่วยเลือกตั้งที่ ๑๐
๙. หมู่ที่ ๑๐ หน่วยเลือกตั้งที่ ๑๑,๑๒
๑๐. หมู่ที่ ๑๑ หน่วยเลือกตั้งที่ ๑๓
๑๑. หมู่ที่ ๑๒ หน่วยเลือกตั้งที่ ๑๔,๑๕
๑๒. หมู่ที่ ๑๓ หน่วยเลือกตั้งที่ ๑๖
๑๓. หมู่ที่ ๑๔ หน่วยเลือกตั้งที่ ๑๗

๓. ประชากร

๓.๑ ข้อมูลเกี่ยวกับจำนวนประชากร

ประชากรรวมทั้งสิ้น ๑๙,๒๒๕ คน แยกเป็นชาย ๙,๐๗๘ คน หญิง ๑๐,๑๔๗ คน

หมู่ที่	ชื่อบ้าน	จำนวนครัวเรือน	ประชากร (คน)			หมายเหตุ
			ชาย	หญิง	รวม	
๒	บ้านหนองเจ็	๕๖๘	๔๓๕	๔๔๒	๘๗๗	
๓	บ้านเจดีย์หัก	๑,๑๓๘	๑,๓๒๙	๑,๔๔๘	๒,๗๗๗	
๔	บ้านอรุณญิก	๒๓๙	๓๗๔	๓๕๙	๗๓๓	
๕	บ้านหนองจอก	๕๐๘	๗๘๕	๗๘๖	๑,๕๗๑	
๖	บ้านรางไม้แดง	๓๒๕	๔๖๘	๔๙๕	๙๖๓	
๗	บ้านทุ่งปอบน	๑๗๕	๓๕๑	๓๘๐	๗๓๑	
๘	บ้านทุ่งตาล	๑,๑๖๐	๑,๒๓๑	๑,๓๖๕	๒,๕๙๖	
๙	บ้านห้วยหมู	๕๐๑	๖๐๙	๖๕๘	๑,๒๖๗	
๑๐	บ้านสระสวาสดี	๑,๘๐๑	๑,๔๔๘	๑,๗๖๖	๓,๒๑๔	
๑๑	บ้านเจดีย์หักนอก	๓๘๕	๒๘๑	๒๙๕	๕๗๖	
๑๒	บ้านเขามอ	๙๑๕	๖๐	๑,๐๗๓	๑,๙๓๓	
๑๓	บ้านสามัคคี	๒๖๒	๒๙๖	๓๗๑	๖๖๗	
๑๔	บ้านการเคหะ	๕๓๑	๖๑๑	๗๐๙	๑,๓๒๐	
รวมทั้งหมด		๘,๕๑๒	๙,๐๗๘	๑๐,๑๔๗	๑๙,๒๒๕	

(ข้อมูลจากสำนักบริหารทะเบียน กรมการปกครอง ณ เดือน สิงหาคม พ.ศ. ๒๕๕๙)

๔. สภาพทางสังคม

- การศึกษา
 - ศูนย์พัฒนาเด็กเล็ก ๓ แห่ง
 - โรงเรียนประถมศึกษา ๓ แห่ง
 - สถาบันพัฒนาฝีมือแรงงานภาคตะวันตก ๑ แห่ง
 - ที่อ่านหนังสือพิมพ์ประจำหมู่บ้าน ๘ แห่ง
 - ศูนย์การเรียนรู้ชุมชน ๑ แห่ง
 - ศูนย์ข้อมูลข่าวสาร (อบต.เจดีย์หัก) ๑ แห่ง
- สถาบันและองค์กรทางศาสนา แยกเป็น
 - ๑. วัด จำนวน ๔ แห่ง
 - วัดเจติยาราม หมู่ที่ ๓
 - วัดอรัญญิกาวาส หมู่ที่ ๔
 - วัดทุ่งตาล หมู่ที่ ๘
 - วัดห้วยหมู หมู่ที่ ๙
 - ๒. ศาลเจ้า จำนวน ๑ แห่ง
 - ศาลเจ้าพ่อเฮ้งเจีย หมู่ที่ ๑๑

๕. ระบบบริการพื้นฐาน

- การคมนาคม
 - ถนนลาดยาง ๙๐ สาย
 - ถนนคอนกรีตเสริมเหล็ก ๘๗ สาย
 - ถนนลูกรัง ๔๔ สาย
- การโทรคมนาคม
 - สำนักงานบริการโทรศัพท์ (TT&T) ๑ แห่ง

- หน่วยงานราชการและรัฐวิสาหกิจอื่น ๆ
 - สำนักงานประกันสังคมจังหวัดราชบุรี ๑ แห่ง
 - การเคหะแห่งชาติ ๑ แห่ง
 - การไฟฟ้าส่วนภูมิภาคจังหวัดราชบุรี ๑ แห่ง
 - การประปาส่วนภูมิภาค ๑ แห่ง
 - สหกรณ์การเกษตรอำเภอเมืองราชบุรี ๑ แห่ง
 - สำนักงานขนส่งจังหวัดราชบุรี (แห่งที่ ๒) ๑ แห่ง
 - สำนักงานส่งเสริมการค้าผ่านศึก ๑ แห่ง
 - สำนักงานกรมทรัพยากรธรณี ๑ แห่ง
- การไฟฟ้า
 - มีไฟฟ้าใช้ทั้ง ๑๓ หมู่บ้าน และเกือบทุกครัวเรือน
 - อัตราการมีและใช้ไฟฟ้า ๙๗%

๖. ระบบเศรษฐกิจ

➤ อาชีพ

ประชากรส่วนใหญ่ในเขต อบต.เจดีย์หัก ประกอบอาชีพเกษตรกรรม รองลงมาประกอบอาชีพรับจ้าง ค้าขาย อุตสาหกรรมผลิตเครื่องปั้นดินเผา และโรงงานต่าง ๆ ซึ่งส่วนใหญ่จะประกอบอาชีพมากกว่าคนละ ๑ อาชีพ

➤ หน่วยธุรกิจ ในเขต อบต.

- โรงงานผลิตวุ้น ๑ แห่ง
- โรงแรม ๒ แห่ง
- สถานีบริการ (น้ำมัน) ๙ แห่ง
- สถานีบริการ (แก๊ส) ๑ แห่ง
- โรงเลี้ยงไก่ ๑ แห่ง
- โรงเลี้ยงสุกร ๑ แห่ง

- แพนท์ปูน	๓	แห่ง
- ร้านจำหน่ายวัสดุก่อสร้าง	๑๓	แห่ง
- ร้านค้า	๓๒๐	แห่ง
- อู่ซ่อมรถยนต์	๘๓	แห่ง
- ร้านรับซื้อของเก่า	๗	แห่ง
- โรงงานกล้วยไม้	๒	แห่ง
- โรงงานทำน้ำพริก	๑	แห่ง
- โรงงานเก็บปุ๋ย	๑	แห่ง
- โกดังสินค้า	๕	แห่ง
- โรงงานผลิตขนมปัง	๑	แห่ง
- โรงงานปูนขาว	๑	แห่ง
- โรงงานหม้อน้ำ	๑	แห่ง
- โรงงานผลิตแบตเตอรี่	๒	แห่ง
- โรงสีชุมชนตำบลเจดีย์หัก	๑	แห่ง
- โรงงานบรรจุออกซิเจน	๑	แห่ง
- โรงงานชุบโครเมียม	๑	แห่ง
- โรงงานผลิตเครื่องปั้นดินเผา	๓๗	แห่ง
- โรงงานผลิตใยมะพร้าว	๑	แห่ง
- ร้านจำหน่ายเฟอร์นิเจอร์	๒	แห่ง
- ร้านเสริมสวย	๓๐	แห่ง
- ตลาดสด	๑	แห่ง
- ศูนย์รถยนต์มือสอง	๔	แห่ง

- ห้างโกลบอลเฮ้าส์	๑	แห่ง
- ห้างแม็คโคร	๑	แห่ง
- ห้างโฮมโปร	๑	แห่ง
- ร้านจำหน่ายเครื่องกรองน้ำ	๑	แห่ง
- ร้านขายยาแผนปัจจุบัน	๗	แห่ง
- ร้านสะดวกซื้อ ๗-eleven	๓	แห่ง
- ร้านสะดวกซื้อ CJ	๒	แห่ง
- สนามชนไก่	๑	แห่ง
- ร้านเกมส์อินเทอร์เน็ต	๘	แห่ง
- ร้านคาราโอเกะ	๕	แห่ง
- นวดแผนไทย	๒	แห่ง
- คลินิกรักษาสัตว์	๓	แห่ง

๗. เศรษฐกิจพอเพียงท้องถิ่น (ด้านการเกษตรและแหล่งน้ำ)

ปี ๒๕๖๑

- ขุดลอกคลองระบายน้ำและแหล่งน้ำสาธารณะภายในตำบล ทุกหมู่บ้าน
- ขุดลอกคูคลองเพื่อใช้น้ำในการทำเศรษฐกิจพอเพียงของชุมชน หมู่ที่ ๓
- ขุดลอกคลองสาธารณะข้างถนนสายเขาสูง-ราชบุรี (สายเก่า) หมู่ที่ ๔
- ขุดลอกคลองหน้าบ้านป่าออน กุมภา ถึง บ้านประนอม คำแพร หมู่ที่ ๑๐

ปี ๒๕๖๒

- ขุดลอกคลองระบายน้ำและแหล่งน้ำสาธารณะภายในตำบล ทุกหมู่บ้าน
- ก่อสร้างฝายน้ำล้น(บริเวณบ้านนางจันทร์ หมู่ที่ ๒)
- ขุดลอกคูคลองเพื่อใช้น้ำในการทำเศรษฐกิจพอเพียงของชุมชน หมู่ที่ ๓

- ขุดลอกคลองสาธารณะข้างถนนสายเขางู-ราชบุรี (สายเก่า) หมู่ที่ ๔
- ขุดลอกคลองน้ำทิ้งจากคลองชลประทาน ถึง หมู่ที่ ๔ ตอนตะโก
- ปี ๒๕๖๓
- ขุดลอกคลองระบายน้ำและแหล่งน้ำสาธารณะภายในตำบล ทุกหมู่บ้าน
- ก่อสร้างประตูเปิด-ปิดน้ำ บริเวณ หมู่ที่ ๒
- ขุดลอกคูคลองเพื่อใช้น้ำในการทำเศรษฐกิจพอเพียงของชุมชน หมู่ที่ ๓
- ขุดลอกคลองสาธารณะข้างถนนสายเขางู-ราชบุรี (สายเก่า) หมู่ที่ ๔
- ปี ๒๕๖๔
- ขุดลอกคลองระบายน้ำและแหล่งน้ำสาธารณะภายในตำบล ทุกหมู่บ้าน
- ขุดลอกท่อระบายน้ำ ,บ่อพัก,รางยู หมู่ที่ ๒
- ขุดลอกคูคลองเพื่อใช้น้ำในการทำเศรษฐกิจพอเพียงของชุมชน หมู่ที่ ๓
- ขุดลอกคลองสาธารณะข้างถนนสายเขางู-ราชบุรี (สายเก่า) หมู่ที่ ๔

๘. ศาสนา ประเพณี วัฒนธรรม

ศาสนา

ประชากรส่วนใหญ่นับถือศาสนาพุทธ

ประเพณีและวัฒนธรรม

ไม่มี

๙. ทรัพยากรธรรมชาติ

- แหล่งน้ำธรรมชาติ
 - บึง หนอง ๒ แห่ง
 - ลำน้ำ ลำห้วย ๔ แห่ง
- แหล่งน้ำที่สร้างขึ้น
 - คลองชลประทาน ๗ แห่ง

ส่วนที่ ๒
สรุปผลการพัฒนาท้องถิ่น
ตามแผนพัฒนาท้องถิ่น (พ.ศ.๒๕๕๗ - ๒๕๖๐)

- บ่อน้ำตื้นสาธารณะ ๒ แห่ง
- บ่อน้ำตื้นส่วนตัว ๑๐๐ แห่ง
- บ่อน้ำบาดาลสาธารณะ ๑ แห่ง
- บ่อน้ำบาดาลส่วนตัว ๔๙ แห่ง
- สระน้ำ ๑๐ แห่ง

➤ **ทรัพยากรธรรมชาติในเขตพื้นที่**

- ดิน สภาพโดยทั่วไปเป็นดินร่วนปนทราย ชั้นล่างเป็นดินเหนียวปนทราย เหมาะแก่การเพาะปลูก สำหรับดินเหนียวมีคุณสมบัติพิเศษเหมาะสำหรับทำเครื่องปั้นดินเผา
- น้ำ สภาพโดยทั่วไปไม่มีทั้งแหล่งน้ำธรรมชาติและแหล่งน้ำที่สร้างขึ้นกระจายอยู่ทั่วไป เพื่ออำนวยความสะดวกต่อพื้นที่ทำการเกษตรกรรมและอุปโภคบริโภค

๑๐. อื่น ๆ

➤ **มวลชนจัดตั้ง**

- ลูกเสือชาวบ้าน ๒ รุ่น จำนวน ๑,๐๐๐ คน
- กลุ่มสตรีแม่บ้าน จำนวน ๖๕๐ คน
- ประชาคมหมู่บ้าน จำนวน ๑,๖๒๕ คน
- อาสาประชาธิปไตย จำนวน ๓,๕๐๐ คน
- อสม. จำนวน ๑๕๒ คน
- สมัชชาด้านยาเสพติด จำนวน ๕๕๐ คน
- อาสาสมัครป้องกันภัยฝ่ายพลเรือน จำนวน ๖๑ คน

ส่วนที่ ๒

สรุปผลการพัฒนาท้องถิ่นตามแผนพัฒนาท้องถิ่น (พ.ศ. ๒๕๕๗-๒๕๖๐)

๑. สรุปผลการดำเนินงานตามงบประมาณที่ได้รับ และการเบิกจ่ายงบประมาณในปีงบประมาณ พ.ศ. ๒๕๕๗-๒๕๖๐

๑.๑ สรุปสถานการณ์การพัฒนา การตั้งงบประมาณ การเบิกจ่ายงบประมาณ

ตามต้องการบริหารส่วนตำบลเจดีย์หัก ได้ดำเนินการจัดทำแผนพัฒนาสามปี (พ.ศ.๒๕๕๗-๒๕๕๙), (พ.ศ.๒๕๕๘-๒๕๖๐), (พ.ศ.๒๕๕๙-๒๕๖๑) และ (พ.ศ.๒๕๖๐-๒๕๖๒) อันมีลักษณะเป็นแผนที่สอดคล้องกับแผนยุทธศาสตร์การพัฒนา การกำหนดรายละเอียดแผนงานโครงการพัฒนาที่จัดทำขึ้นสำหรับปีงบประมาณ แต่ละปี ซึ่งมีความต่อเนื่องและเป็นแผนก้าวหน้าครอบคลุมระยะเวลาสามปีโดยมีการทบทวนเพื่อปรับปรุงเป็นประจำทุกปี โดยเทศบาลได้ใช้แผนพัฒนาสามปีเป็นกรอบในการจัดทำงบประมาณรายจ่ายประจำปี การจ่ายขาดเงินสะสม เงินอุดหนุนเฉพาะกิจ โครงการที่ขอให้หน่วยงานอื่นมาดำเนินงานให้รวมทั้งวางแนวทางเพื่อให้มีการปฏิบัติให้บรรลุวัตถุประสงค์ตามโครงการที่กำหนดไว้ในแผนพัฒนาสามปี

ทั้งนี้ องค์การบริหารส่วนตำบลเจดีย์หัก ตั้งงบประมาณ การเบิกจ่ายงบประมาณ สามารถสรุปได้ดังนี้

ยุทธศาสตร์การพัฒนา ของ อบต.เจดีย์หัก	ปี ๒๕๕๗			ปี ๒๕๕๘			ปี ๒๕๕๙			ปี ๒๕๖๐		
	ปรากฏ อยู่ในแผน พัฒนา สามปี	บรรจุใน ข้อบัญญัติ (นำไป ปฏิบัติ)	คิดเป็น ร้อยละของ โครงการที่ ปรากฏในแผน	ปรากฏ อยู่ในแผน พัฒนา สามปี	บรรจุใน ข้อบัญญัติ (นำไป ปฏิบัติ)	คิดเป็น ร้อยละของ โครงการที่ ปรากฏในแผน	ปรากฏ อยู่ในแผน พัฒนา สามปี	บรรจุใน ข้อบัญญัติ (นำไป ปฏิบัติ)	คิดเป็น ร้อยละของ โครงการที่ ปรากฏในแผน	ปรากฏ อยู่ในแผน พัฒนา สามปี	บรรจุใน ข้อบัญญัติ (นำไป ปฏิบัติ)	คิดเป็น ร้อยละของ โครงการที่ ปรากฏในแผน
๑. ด้านโครงสร้างพื้นฐานสาธารณูปโภค ฯ	๔๓	๒๑	๔๘.๘๔	๖๖	๖	๙.๐๙	๔๑	๑๘	๔๓.๙๐	๕๐	๓๑	๖๒
๒. ด้านเศรษฐกิจพอเพียง	๕	๔	๘๐.๐๐	๔	๔	๑๐๐.๐๐	๒๖	๒๑	๘๐.๗๖	๒๔	๑๙	๗๙.๑๖
๓. ด้านการส่งเสริมการท่องเที่ยว	๗	๕	๗๑.๔๓	๗	๖	๘๕.๗๑	๖๓	๕๓	๘๔.๑๒	๔๑	๓๖	๘๗.๘๐
๔. ด้านคุณภาพชีวิต	๓๙	๓๓	๘๔.๖๒	๖๔	๕๕	๘๕.๙๓	๗	๒	๒๘.๕๗	๕	๒	๔๐.๐๐
๕. ด้านทรัพยากรธรรมชาติและสิ่งแวดล้อม	๒	๑	๕๐.๐๐	๗	๑	๑๔.๒๘	๖	๖	๑๐๐.๐๐	๕	๕	๑๐๐.๐๐
๖. ด้านการเมืองการบริหาร และการพัฒนาบุคลากร ท้องถิ่น	๒๕	๑๖	๖๔.๐๐	๒๓	๑๗	๗๓.๙๑	๘	๖	๗๕.๐๐	๘	๖	๗๕.๐๐
รวม	๑๒๑	๘๐	๖๖.๑๒	๑๗๑	๘๙	๕๒.๐๔	๑๕๑	๑๐๖	๗๐.๑๙	๑๓๓	๙๙	๗๔.๕๓

การตั้งงบประมาณในข้อบัญญัติงบประมาณรายจ่าย

ตั้งงบประมาณ	ปี ๒๕๕๗	ปี ๒๕๕๘	ปี ๒๕๕๙	ปี ๒๕๖๐
งบกลาง	๒,๐๓๒,๐๐๐.๐๐	๑,๕๘๐,๘๙๕.๐๐	๒,๒๑๙,๗๘๕.๐๐	๒๑,๔๔๑,๐๐๐.๐๐
งบบุคลากร (หมวดเงินเดือน ค่าจ้างประจำ และค่าจ้างชั่วคราว)	๑๓,๓๗๙,๑๖๐.๐๐	๑๔,๕๖๑,๐๘๐.๐๐	๑๗,๘๙๒,๕๔๐.๐๐	๑๙,๖๖๕,๕๐๐.๐๐
งบดำเนินงาน (หมวดค่าตอบแทน ใช้สอยและวัสดุและหมวดค่าสาธารณูปโภค)	๒๒,๙๗๕,๕๙๐.๐๐	๑๙,๗๑๖,๕๐๐.๐๐	๒๑,๓๑๐,๐๐๐.๐๐	๒๓,๔๔๗,๕๔๐.๐๐
งบลงทุน	๑๓,๘๓๙,๑๕๐.๐๐	๑๗,๔๕๕,๙๒๕.๐๐	๒๔,๒๓๑,๗๗๕.๐๐	๒๔,๙๙๒,๑๐๐.๐๐
งบเงินอุดหนุน	๒,๓๗๔,๒๐๐.๐๐	๒,๓๙๕,๖๐๐.๐๐	๔,๓๕๖,๐๐๐.๐๐	๓,๓๕๓,๙๖๐.๐๐
งบประมาณทั้งสิ้น	๕๕,๐๐๐,๐๐๐.๐๐	๕๖,๐๐๐,๐๐๐.๐๐	๗๐,๐๐๐,๐๐๐.๐๐	๗๐,๐๐๐,๐๐๐.๐๐

การเบิกจ่ายงบประมาณตามข้อบัญญัติงบประมาณรายจ่าย

รายจ่าย	ปี ๒๕๕๗	ปี ๒๕๕๘	ปี ๒๕๕๙	ปี ๒๕๖๐
งบกลาง	๑,๐๐๑,๗๗๕.๐๐	๑,๒๓๐,๒๙๙.๐๐	๑,๒๓๐,๕๕๘.๐๐	-
งบบุคลากร (หมวดเงินเดือน ค่าจ้างประจำ และค่าจ้างชั่วคราว)	๑๓,๑๐๕,๗๕๕.๐๐	๑๓,๘๘๕,๙๖๐.๐๐	๑๕,๘๙๖,๘๑๗.๐๐	-
งบดำเนินงาน (หมวดค่าตอบแทน ใช้สอยและวัสดุและหมวดค่าสาธารณูปโภค)	๑๔,๑๒๘,๓๗๕.๘๕	๑๓,๔๗๑,๔๘๘.๓๓	๑๕,๙๙๙,๖๑๕.๕๖	-
งบลงทุน	๗,๑๒๑,๘๔๘.๙๕	๒๔,๑๕๗,๖๑๖.๐๐	๒๒,๖๓๕,๙๒๓.๕๐	-
งบเงินอุดหนุน	๒,๘๓๗,๖๔๓.๐๘	๒,๔๒๔,๕๐๐.๐๐	๓,๕๘๕,๗๑๑.๑๓	-
งบประมาณทั้งสิ้น	๑๘,๑๙๕,๓๘๕.๘๘	๕๕,๑๖๙,๘๖๓.๓๓	๕๗,๒๘๘,๖๒๗.๐๙	-

➤ **ปีงบประมาณ พ.ศ. ๒๕๕๙**

แผนพัฒนาสามปี (พ.ศ. ๒๕๕๙-๒๕๖๑)

โครงการที่บรรจุในแผน จำนวน ๑๕๑ โครงการ

บรรจุไว้ในเทศบัญญัติ จำนวน ๑๐๖ โครงการ

คิดเป็นร้อยละ ๗๐.๑๙

➤ **ปีงบประมาณ พ.ศ. ๒๕๖๐**

แผนพัฒนาสามปี (พ.ศ. ๒๕๖๐-๒๕๖๒)

โครงการที่บรรจุในแผน จำนวน ๓๓๓ โครงการ

บรรจุไว้ในเทศบัญญัติ จำนวน ๙๙ โครงการ

คิดเป็นร้อยละ ๒๙.๗๒

องค์การบริหารส่วนตำบลเจดีย์หักสามารถดำเนินงานได้ตามวัตถุประสงค์ร้อยละ ๕๐ ขึ้นไปของแผนและสามารถดำเนินการได้
ในอัตราที่เพิ่มขึ้นเมื่อเปรียบเทียบกับปีงบประมาณที่ผ่านมา

๒. ผลที่ได้รับจากการดำเนินงานในปีงบประมาณ พ.ศ. ๒๕๕๗-๒๕๖๐

๒.๑ ผลที่ได้รับหรือผลที่สำคัญ

ตามที่องค์การบริหารส่วนตำบลเจดีย์หักได้ดำเนินงานต่างๆ ตั้งแต่ปีงบประมาณ พ.ศ. ๒๕๕๗-๒๕๕๙ เพื่อแก้ปัญหาให้กับประชาชน และพัฒนาองค์กรให้
เกิดความมั่นคงในการพัฒนาเพื่อให้ความเป็นอยู่ของประชาชนดีขึ้นซึ่งผลจากการดำเนินงานขององค์การบริหารส่วนตำบลเจดีย์หัก ผลที่ได้รับมีดังนี้

๑. การพัฒนาโครงสร้างพื้นฐาน สาธารณูปโภคและสาธารณูปการ มีการพัฒนาเป็นรูปธรรม
๒. มีแหล่งน้ำที่สามารถสร้างระบบประปาหมู่บ้านได้
๓. การพัฒนาด้านเศรษฐกิจมีการรวมกลุ่มการพัฒนาภายในตำบล
๔. ประชาชนส่วนใหญ่ที่ประกอบอาชีพเกษตรกรรมมีเส้นทางคมนาคมหลายเส้นทางและมีทรัพยากรดินที่อุดมสมบูรณ์เหมาะแก่การทำเกษตรกรรม
๕. โบราณสถานได้รับการทะนุบำรุงเพื่อรองรับการท่องเที่ยว

- ๖. พัฒนาโรงสีชุมชนเป็นศูนย์เรียนรู้ของเกษตรกร
- ๗. ผู้สูงอายุ ผู้พิการ ผู้ป่วยเอดส์ ได้รับเงินช่วยเหลือเบี้ยยังชีพทุกคน
- ๘. ชยะในชุมชนมีวิธีการจัดการที่ถูกต้อง
- ๙. ประชาชนได้มีส่วนร่วมในการดำเนินงานต่างๆขององค์การบริหารส่วนตำบลเจดีย์หัก
- ๑๐. ประชาชนได้รับบริการจากงานบริหารในด้านต่างๆขององค์การบริหารส่วนตำบลเจดีย์หัก

สำหรับในปีงบประมาณ ๒๕๖๐

- ๑. ด้านโครงสร้างพื้นฐานมีการพัฒนา ปรับปรุงให้ประชาชนใช้สัญจรไปมาได้อย่างสะดวกปลอดภัย มีไฟฟ้า และน้ำประปาใช้ทุกครัวเรือน
- ๒. การศึกษาระดับก่อนปฐมวัย และระดับปฐมวัย มีอาหารกลางวัน อาหารเสริม (นม) รวมทั้งวัสดุอุปกรณ์ที่ส่งเสริมการเรียนรู้การสอน
- ๓. ส่งเสริมการน้อมนำหลักปรัชญาเศรษฐกิจพอเพียงเป็นแนวทางพัฒนาเศรษฐกิจในพื้นที่
- ๔. สนับสนุนงบประมาณการจัดตั้งกลุ่มอาชีพและโครงการหนึ่งตำบล หนึ่งผลิตภัณฑ์ ส่งเสริมการศึกษาดูงาน กิจกรรมความรู้แก่กลุ่มอาชีพให้มีทักษะในการทำงานที่เข้มแข็ง
- ๕. มีการเฝ้าระวังและแก้ไขปัญหาพร้อมป้องกันโรคต่าง ๆ
- ๖. มีการบริหารจัดการขยะให้มีประสิทธิภาพมากขึ้น
- ๗. ผู้สูงอายุ คนพิการ ผู้ด้อยโอกาสทางสังคมได้รับการดูแลอย่างทั่วถึง

๒.๒ ผลกระทบ

องค์การบริหารส่วนตำบลเจดีย์หักได้กำหนดแผนงาน/โครงการในแผนพัฒนาสามปี (พ.ศ. ๒๕๕๘-๒๕๖๐) จำนวน ๑๖๔ โครงการ และสามารถดำเนินการได้ จำนวน ๙๙ โครงการ คิดเป็นร้อยละ ๖๐.๓๗ เปอร์เซนต์ ซึ่งการดำเนินงานนั้นส่งผลกระทบต่อประชาชนในพื้นที่ สาเหตุที่ไม่สามารถดำเนินการได้ตามเป้าหมาย สาเหตุหนึ่งมาจากรัฐบาลไม่โอนงบประมาณตามประมาณการที่ตั้งรับไว้ ทำให้ไม่สามารถดำเนินโครงการต่าง ๆ ตามที่บรรจุไว้ในข้อบัญญัติงบประมาณรายจ่าย จึงทำให้โครงการที่ได้ดำเนินการประชาคม ไม่สามารถดำเนินการได้ครบถ้วน

๓.สรุปปัญหาอุปสรรคการดำเนินงานที่ผ่านมาและแนวทางการแก้ไข ปีงบประมาณ พ.ศ. ๒๕๕๗-๒๕๖๐

ปัญหา และอุปสรรค ด้านโครงสร้างพื้นฐาน สาธารณูปโภคและสาธารณูปการ

-มีงบประมาณจำกัด

-มีอุปกรณ์เครื่องมือ เครื่องจักรไม่เพียงพอ

ปัญหา และอุปสรรค ด้านเศรษฐกิจ

-การรวมกลุ่มอาชีพไม่มีความเข้มแข็งและยั่งยืน เนื่องจากขาดความรู้ในการบริหารจัดการ

-ขาดงบประมาณสนับสนุนในการดำเนินงานของกลุ่มอย่างต่อเนื่อง

-ไม่มีตลาดรองรับสินค้าหรือผลผลิตของกลุ่ม

-เกษตรกรมีหนี้สินมากและต้นทุนการผลิตด้านการเกษตรสูง

-ประชาชนมีรายได้ต่ำแต่ค่าครองชีพสูง

ปัญหา และอุปสรรค ด้านส่งเสริมการเกษตรกรรม

-ประชาชนส่วนใหญ่ไม่มีที่นาเป็นของตนเอง

-เกษตรกรมีหนี้สินมากเนื่องจากกู้ยืมเงินมาประกอบอาชีพ

-มีการใช้สารเคมีในการผลิตสินค้าเกษตรค่อนข้างสูง

-ไม่มีการรวมกลุ่มกันเพื่อต่อรองราคาสินค้า

ปัญหา และ อุปสรรค ด้านส่งเสริมการท่องเที่ยว

-โบราณสถานองค์เจดีย์หักมีสถานที่คับแคบ

-มีแหล่งท่องเที่ยวน้อย ไม่มีความหลากหลาย ไม่ได้ได้รับความนิยม

-ขาดการประชาสัมพันธ์แหล่งท่องเที่ยว

ปัญหา และ อุปสรรค ด้านคุณภาพชีวิต

- ประชาชนขาดการมีส่วนร่วมในกิจกรรมทางศาสนาและรักษาภูมิปัญญาท้องถิ่น
- ประชาชนขาดคุณธรรม จริยธรรมและห่างเหินจากการใช้หลักธรรมในการดำเนินชีวิต
- ขาดงบประมาณและเครื่องมือในการป้องกันและบรรเทาสาธารณภัย
- จำนวนผู้สูงอายุและผู้พิการเพิ่มขึ้น และขาดการดูแลจากครอบครัว

ปัญหา และ อุปสรรค ด้านทรัพยากรธรรมชาติและสิ่งแวดล้อม

- มีบุคลากรและเครื่องมือในการจัดเก็บขยะมูลฝอยไม่เพียงพอ
- มีโรงงานอุตสาหกรรมและบริษัท ร้านค้าเพิ่มขึ้น
- มีปริมาณขยะมูลฝอยเพิ่มขึ้นจำนวนมากเนื่องจากการขยายตัวของจำนวนประชากรอย่างรวดเร็ว
- ไม่มีการรณรงค์ปลูกป่าและการอนุรักษ์ทรัพยากรธรรมชาติและสิ่งแวดล้อม
- ประชาชนไม่ตระหนักถึงการอนุรักษ์ทรัพยากรธรรมชาติและสิ่งแวดล้อม
- ไม่มีการบริหารจัดการขยะมูลฝอยและน้ำเน่าเสียอย่างมีประสิทธิภาพ
- แหล่งน้ำธรรมชาติตื้นเขินและไม่ได้รับการปรับปรุง

ปัญหา และ อุปสรรค ด้านการเมืองการบริหารและการพัฒนาบุคลากรท้องถิ่น

- กฎระเบียบข้อบังคับต่าง ๆ มีการปรับปรุงตลอดเวลา ทำให้ขาดความชัดเจน
- บุคลากรมีความถนัดเฉพาะด้าน
- การจัดเก็บฐานข้อมูลไม่เป็นระบบทำให้ยากต่อการค้นคว้าอ้างอิง
- ประชาชนขาดความมีส่วนร่วมทำให้การพัฒนาอยู่ในเกณฑ์ต่ำ

ส่วนที่ ๓

ยุทธศาสตร์ขององค์กรปกครองส่วนท้องถิ่น

ส่วนที่ ๓

ยุทธศาสตร์องค์กรปกครองส่วนท้องถิ่น

๑. ความสัมพันธ์ระหว่างแผนพัฒนาระดับมหภาค

๑.๑ แผนยุทธศาสตร์ชาติ ๒๐ ปี (พ.ศ. ๒๕๖๐ – ๒๕๗๙)

วิสัยทัศน์ “ประเทศไทยมีความมั่นคง มั่งคั่ง ยั่งยืน เป็นประเทศพัฒนาแล้ว ด้วยการพัฒนาตามหลักปรัชญาเศรษฐกิจพอเพียง”

ยุทธศาสตร์ชาติ ประกอบด้วย

- (๑) ยุทธศาสตร์ ด้านความมั่นคง
- (๒) ยุทธศาสตร์ การสร้างความสามารถในการแข่งขัน
- (๓) ยุทธศาสตร์ การพัฒนาและเสริมสร้างศักยภาพคน
- (๔) ยุทธศาสตร์ การสร้างโอกาสความเสมอภาคและเท่าเทียมกันทางสังคม
- (๕) ยุทธศาสตร์ การสร้างการเติบโตบนคุณภาพชีวิตที่เป็นมิตรกับสิ่งแวดล้อม
- (๖) ยุทธศาสตร์ การปรับสมดุลและพัฒนาระบบการบริหารจัดการภาครัฐ

๑.๒ แผนพัฒนาเศรษฐกิจและสังคมแห่งชาติ ฉบับที่ ๑๒

วิสัยทัศน์ “มั่นคง มั่งคั่ง ยั่งยืน”

ยุทธศาสตร์ของแผนพัฒนาฯ ฉบับที่ ๑๒ ซึ่งประกอบด้วย

- (๑) ยุทธศาสตร์ การเสริมสร้างและพัฒนาศักยภาพทุนมนุษย์
- (๒) ยุทธศาสตร์ การสร้างความเป็นธรรมลดความเหลื่อมล้ำในสังคม
- (๓) ยุทธศาสตร์ การสร้างความเข้มแข็งทางเศรษฐกิจและแข่งขันได้อย่างยั่งยืน
- (๔) ยุทธศาสตร์ การเติบโตที่เป็นมิตรกับสิ่งแวดล้อมเพื่อการพัฒนาอย่างยั่งยืน
- (๕) ยุทธศาสตร์ ความมั่นคง

- (๖) ยุทธศาสตร์ การเพิ่มประสิทธิภาพการบริหารจัดการในภาครัฐและธรรมาภิบาลในสังคมไทย
- (๗) ยุทธศาสตร์ การพัฒนาโครงสร้างพื้นฐานและระบบโลจิสติกส์
- (๘) ยุทธศาสตร์ วิทยาศาสตร์ เทคโนโลยี วิจัย และนวัตกรรม
- (๙) ยุทธศาสตร์ การพัฒนาภูมิภาค เมือง และพื้นที่เศรษฐกิจ
- (๑๐) ยุทธศาสตร์ การต่างประเทศ ประเทศเพื่อนบ้าน และภูมิภาค

๑.๓ แผนพัฒนาภาค/แผนพัฒนากลุ่มจังหวัด/แผนพัฒนาจังหวัด

➤ แผนพัฒนากลุ่มจังหวัดราชบุรี

วิสัยทัศน์ “แหล่งผลิตและแปรรูปสินค้าเกษตรที่ได้มาตรฐาน พัฒนาการค้าผ่านแดนและการท่องเที่ยวทวารวดี”

ยุทธศาสตร์พัฒนากลุ่มจังหวัดราชบุรี

- (๑) ยุทธศาสตร์ การส่งเสริมความปลอดภัยและคุณภาพในการผลิตและส่งออกสินค้าเกษตรและเกษตรอุตสาหกรรมที่ได้มาตรฐาน
- (๒) ยุทธศาสตร์ การเพิ่มศักยภาพการท่องเที่ยวเชิงอนุรักษ์อย่างสร้างสรรค์
- (๓) ยุทธศาสตร์ ส่งเสริมการค้าชายแดนและพัฒนาเขตเศรษฐกิจพิเศษชายแดน
- (๔) ยุทธศาสตร์ การสร้างความเข้มแข็งให้แก่ภาคการเกษตรอย่างยั่งยืน

➤ แผนพัฒนาจังหวัดราชบุรี

วิสัยทัศน์ “เมืองเกษตรสีเขียว เศรษฐกิจมั่นคง สังคมมีความสุข”

ยุทธศาสตร์พัฒนาจังหวัดราชบุรี

- (๑) ยุทธศาสตร์ เพิ่มประสิทธิภาพการผลิตและความสามารถในการแข่งขัน
- (๒) ยุทธศาสตร์ ส่งเสริมและพัฒนาเชื่อมโยงกิจกรรมการท่องเที่ยว
- (๓) ยุทธศาสตร์ ส่งเสริมคุณภาพชีวิต และชุมชนเข้มแข็ง
- (๔) ยุทธศาสตร์ ส่งเสริมการอนุรักษ์พลังงาน และทรัพยากรธรรมชาติและสิ่งแวดล้อม
- (๕) ยุทธศาสตร์ การพัฒนาเพื่อเสริมความมั่นคง

๑.๔ ยุทธศาสตร์การพัฒนาขององค์กรปกครองส่วนท้องถิ่นในเขตจังหวัดราชบุรี

วิสัยทัศน์ “เมืองน่าอยู่ เกษตรสู่สากล คนและชุมชนเข้มแข็ง สิ่งแวดล้อมดี การศึกษาสาธารณสุขเด่น การท่องเที่ยวที่ยั่งยืน”

ยุทธศาสตร์การพัฒนา

- (๑) ยุทธศาสตร์ด้านการพัฒนาด้านโครงสร้างพื้นฐาน สาธารณูปโภคและสาธารณูปการ
- (๒) ยุทธศาสตร์ด้านการพัฒนาด้านคุณภาพชีวิต
- (๓) ยุทธศาสตร์ด้านการจัดระเบียบชุมชน/สังคม และการรักษาความสงบเรียบร้อย
- (๔) ยุทธศาสตร์ด้านการวางแผน การส่งเสริมการลงทุน พาณิชยกรรม และการท่องเที่ยว
- (๕) ยุทธศาสตร์ด้านการบริหารจัดการและการอนุรักษ์ทรัพยากรธรรมชาติ สิ่งแวดล้อม
- (๖) ยุทธศาสตร์ด้านศิลปะ วัฒนธรรม จารีตประเพณี และภูมิปัญญาท้องถิ่น

๒. ยุทธศาสตร์ขององค์กรปกครองส่วนท้องถิ่น

๒.๑ วิสัยทัศน์

๑. วิสัยทัศน์การพัฒนาจังหวัดราชบุรี

“เมืองเกษตรสีเขียว เศรษฐกิจมั่นคง สังคมมีความสุข”

๒. วิสัยทัศน์อำเภอเมืองราชบุรี

“เมืองเกษตรสีเขียว พัฒนาระบบการ ผลิตในพื้นที่ในทุกกิจกรรมให้เป็นการผลิตที่ดีและเหมาะสม ปลอดภัยจากสารเคมี ผู้บริโภคได้บริโภคสินค้าเกษตรที่ปลอดภัยโดยมุ่งเน้นส่งเสริมให้เกษตรกรทำการเกษตรกรรม อย่างยั่งยืน เพื่อให้เกิดความสมดุลของเกษตรกรรม ให้ความรู้และส่งเสริมการใช้สารชีวภาพทดแทนการใช้สารเคมี ของเกษตรกรโดยจัดให้มีกลไกการให้ความรู้ และขับเคลื่อนในระดับพื้นที่ รวมทั้งการสร้างเครือข่ายเพื่อการพัฒนาในพื้นที่ ด้านการตลาดส่งเสริมและพัฒนาการรวมกลุ่มเกษตรกร สหกรณ์ และวิสาหกิจชุมชน โดยพัฒนาให้มีการเชื่อมโยง กันตั้งแต่การรวบรวมผลผลิต การขนส่ง จนถึงผู้จำหน่ายผลผลิต เศรษฐกิจมั่นคง เป็นเศรษฐกิจที่พัฒนาและสร้างความเข้มแข็งแก่เศรษฐกิจฐานราก เพื่อการสร้าง ภูมิคุ้มกันและพึ่งตัวเองในสถานการณ์ความผันผวนทางเศรษฐกิจ โดยการพัฒนาความเข้มแข็งเศรษฐกิจชุมชน พัฒนา อาชีพ สร้างรายได้ในกลุ่มประชาชนและเกษตรกร และยกระดับเป็นการพัฒนาในสาขาการผลิตที่จะขับเคลื่อนมูลค่า GPP ของจังหวัด โดยการพัฒนาผลิตภัณฑ์ให้ได้มาตรฐาน พัฒนาคุณภาพผลผลิต และการบริการโดยการนำองค์ความรู้ และสร้างนวัตกรรม เทคโนโลยีอิเล็กทรอนิกส์ เพื่อสนับสนุนภาคการผลิตและการบริหารการตลาดที่มีประสิทธิภาพมาก

ขึ้น ทั้งนี้เพื่อการปรับเสถียรภาพทางเศรษฐกิจของจังหวัดให้มั่นคง มีภูมิคุ้มกันในการขยายตัวต่อไป สังคมมีความสุข เป็นการอยู่ร่วมกันของประชาชนในจังหวัดอย่างสันติสุข ความเหลื่อมล้ำลดลง มีความปลอดภัยในชีวิตและทรัพย์สินที่เหมาะสม เข้าถึงระบบประกันสุขภาพที่ครอบคลุม มีการสืบทอดวัฒนธรรมอย่าง มีคุณค่า มีรายได้ที่เหมาะสมภายใต้แนวทางปรัชญาเศรษฐกิจพอเพียง มีสภาพแวดล้อมที่เหมาะสมสวยงาม จึงกำหนด วิสัยทัศน์การพัฒนา ระหว่าง พ.ศ. ๒๕๖๑ – ๒๕๖๔”

๓. วิสัยทัศน์ขององค์การบริหารส่วนตำบลเจดีย์หัก มีดังนี้

“ชุมชนเข้มแข็ง แหล่งท่องเที่ยวสวยงาม สืบสานวัฒนธรรม น้อมนำเศรษฐกิจพอเพียง เกษตรปลอดภัย ยาเสพติดสิ้นไปใส่ใจสิ่งแวดล้อม พร้อมคุณภาพชีวิตที่ดี”

๒.๒ ยุทธศาสตร์

องค์การบริหารส่วนตำบลเจดีย์หัก ได้กำหนดยุทธศาสตร์การพัฒนาไว้ ๖ ด้าน ประกอบด้วย

๑. ยุทธศาสตร์ที่ ๑ ด้านโครงสร้างพื้นฐาน สาธารณูปโภคและสาธารณูปการ แนวทางการพัฒนา

- ๑.๑ การปรับปรุงและพัฒนาระบบสาธารณูปโภคให้ได้มาตรฐานและเพียงพอต่อความต้องการของประชาชน เพื่อรองรับการขยายตัวของเมืองในอนาคต
- ๑.๒ การพัฒนาใช้ที่ดินให้เกิดประโยชน์สูงสุด สอดคล้องกับการวางผังเมือง
- ๑.๓ การพัฒนาระบบไฟฟ้าและระบบประปาให้ทั่วถึงประชาชน
- ๑.๔ การพัฒนาระบบจราจรให้เป็นมาตรฐาน ประชาชนปลอดภัยในชีวิตและทรัพย์สิน
- ๑.๕ การพัฒนาแหล่งน้ำ การบริหารจัดการน้ำเพื่อการเกษตรและเพื่อแก้ไขปัญหาอุทกภัยและภัยแล้ง

๒. ยุทธศาสตร์ที่ ๒ ด้านเศรษฐกิจพอเพียง แนวทางการพัฒนา

- ๒.๑ การสนับสนุนและส่งเสริมการดำเนินงานตามปรัชญาเศรษฐกิจพอเพียง
- ๒.๒ การส่งเสริมอาชีพและเพิ่มรายได้
- ๒.๓ การพัฒนาระบบชุมชนและระบบตลาดสินค้าเกษตร

๓. ยุทธศาสตร์ที่ ๓ ด้านการส่งเสริมการท่องเที่ยว

แนวทางการพัฒนา

- ๓.๑ การปรับปรุงพัฒนาแหล่งท่องเที่ยวให้มีสภาพพร้อมรับนักท่องเที่ยวได้ทุกฤดูกาล
- ๓.๒ การจัดกิจกรรมประชาสัมพันธ์แหล่งท่องเที่ยวให้เป็นที่รู้จักแพร่หลาย
- ๓.๓ การส่งเสริมประเพณี ศิลปวัฒนธรรมและภูมิปัญญาท้องถิ่น

๔. ยุทธศาสตร์ที่ ๔ ด้านคุณภาพชีวิต

แนวทางการพัฒนา

- ๔.๑ การจัดให้มีสถานที่ออกกำลังกายและเล่นกีฬา
- ๔.๒ การสร้างจิตสำนึกของประชาชนให้รักการออกกำลังกายและเล่นกีฬา
- ๔.๓ การส่งเสริมสุขภาพอนามัยของประชาชนทุกระดับ
- ๔.๔ การส่งเสริมการศึกษา ศาสนา ศิลปวัฒนธรรมและภูมิปัญญาท้องถิ่น
- ๔.๕ การรักษาความเป็นระเบียบเรียบร้อยของบ้านเมือง
- ๔.๖ การพัฒนาสตรี เด็ก คนชรา และผู้ด้อยโอกาส
- ๔.๗ การส่งเสริมการสร้างความเข้มแข็งของชุมชนในการป้องกันและแก้ไขปัญหาเสพติดและการรวมพลังแผ่นดินต้านยาเสพติด

๕. ยุทธศาสตร์ที่ ๕ ด้านทรัพยากรธรรมชาติและสิ่งแวดล้อม

แนวทางการพัฒนา

- ๕.๑ การส่งเสริมการมีส่วนร่วมในการอนุรักษ์ทรัพยากรธรรมชาติและสิ่งแวดล้อมของชุมชน
- ๕.๒ การป้องกันและฟื้นฟูทรัพยากรธรรมชาติและสิ่งแวดล้อม
- ๕.๓ การจัดให้มีและปรับปรุงระบบการกำจัดขยะและสถานที่กำจัดขยะ
- ๕.๔ การจัดให้มีหรือปรับปรุงระบบบำบัดน้ำเสีย

**๖. ยุทธศาสตร์ที่ ๖ ด้านการเมืองการบริหารและการพัฒนาบุคลากรท้องถิ่น
แนวทางการพัฒนา**

- ๖.๑ การสนับสนุน ส่งเสริมการมีส่วนร่วมของประชาชนในการบริหารงานของท้องถิ่น
- ๖.๒ การจัดให้มีและปรับปรุงเครื่องมือ เครื่องใช้และสถานที่ปฏิบัติงานเพื่อสร้างความพึงพอใจของประชาชนในการให้บริการของท้องถิ่น
- ๖.๓ การส่งเสริม สนับสนุนการพัฒนาความรู้ให้มีการพัฒนาจิตสำนึกและจรรยาบรรณของบุคลากรท้องถิ่น
- ๖.๔ การสนับสนุนการดำเนินกิจกรรมการแก้ไขปัญหาการทุจริตคอร์รัปชัน

๒.๓ เป้าประสงค์

๑. การพัฒนาด้านโครงสร้างพื้นฐานครอบคลุมทุกพื้นที่ในตำบลและรองรับการขยายตัวของชุมชนและเศรษฐกิจ
๒. ประชาชนน้อมนำแนวทางเศรษฐกิจมาใช้ในชีวิตประจำวัน
๓. ทุกภาคส่วนมีส่วนร่วมในการพัฒนาการท่องเที่ยวและประเพณีอย่างเป็นรูปธรรม
๔. ประชาชนมีคุณภาพชีวิตที่สูงขึ้นทั้งในด้านกาย ด้านจิตใจ ด้านสังคม ด้านเศรษฐกิจ
๕. ชุมชนสามารถบริหารจัดการสิ่งแวดล้อมได้ด้วยตนเองและยั่งยืน
๖. ประชาชนมีส่วนร่วมในการบริหารท้องถิ่น

๒.๔ ตัวชี้วัด

๑. โครงสร้างพื้นฐานมีการพัฒนาและสามารถรองรับการขยายตัวของชุมชนและเศรษฐกิจ
๒. ประชาชนมีความรู้เกี่ยวกับหลักปรัชญาเศรษฐกิจพอเพียงเกิดการขับเคลื่อนนำมาใช้ประโยชน์ในตำบลเพิ่มมากขึ้น
๓. จำนวนนักท่องเที่ยวทั้งชาวไทยและต่างประเทศที่เพิ่มขึ้น
๔. ประชาชนในตำบลเจ็ดชัยหักมีคุณภาพชีวิตที่ดีโดยไม่มีรายได้น้อยต่ำกว่าเกณฑ์ตัวชี้วัดความจำเป็นขั้นพื้นฐาน
๕. ธรรมชาติและสิ่งแวดล้อมได้รับการอนุรักษ์เพิ่มขึ้น
๖. ประชาชนมีส่วนร่วมในการบริหารท้องถิ่นมากขึ้น

๒.๕ คำเป้าหมาย

๑. โครงสร้างพื้นฐานสามารถยกระดับคุณภาพชีวิตของประชาชนให้มีคุณภาพชีวิตที่ดีขึ้น รองรับการเจริญเติบโตของชุมชน
๒. ประชาชนมีความรู้ความเข้าใจหลักปรัชญาเศรษฐกิจพอเพียงและเกิดการขับเคลื่อนภายในตำบล
๓. สถานที่ท่องเที่ยวและกิจกรรมประเพณีท้องถิ่นของตำบลเจดีย์หัก เป็นที่รู้จักทั่วประเทศ
๔. ประชาชนมีคุณภาพชีวิตที่มั่นคง
๕. สิ่งแวดล้อมในพื้นที่ได้รับการดูแลอย่างต่อเนื่อง
๖. ประชาชนมีความรู้ ความเข้าใจ รูปแบบการสร้างกระบวนการมีส่วนร่วม

๒.๖ กลยุทธ์

๑. พัฒนาระบบโครงสร้างให้รองรับการเจริญเติบโตของชุมชน
๒. สร้างขบวนการขับเคลื่อนเศรษฐกิจพอเพียงให้ประชาชนมีความรู้ ความเข้าใจและนำไปประยุกต์ใช้ให้เกิดผลในทางปฏิบัติ
๓. สร้างการมีส่วนร่วมในการพัฒนาท่องเที่ยวและประเพณีให้มีความยั่งยืน
๔. ปรับระบบการพัฒนาคุณภาพชีวิตให้สมบูรณ์ทั้งทางร่างกายและจิตใจ
๕. สร้างสื่อประชาสัมพันธ์เพื่อทำความเข้าใจกับประชาชนเรื่องการรักษาสิ่งแวดล้อม
๖. เสริมสร้างความรู้แก่ประชาชนเพื่อสร้างการมีส่วนร่วมอย่างยั่งยืน

๒.๗ จุดยืนทางยุทธศาสตร์

๑. พัฒนาชุมชนให้น่าอยู่โดยได้รับบริการสาธารณะด้านโครงสร้างพื้นฐานที่จำเป็นเพื่อความสะดวก รวดเร็ว และรองรับการขยายตัวของชุมชนและเศรษฐกิจ
๑. พัฒนาชุมชนให้มีการดำเนินชีวิตตามปรัชญาเศรษฐกิจพอเพียงอย่างเป็นระบบและมีความยั่งยืน
๒. ส่งเสริมและพัฒนาการท่องเที่ยวให้มีสภาพสมบูรณ์ เกิดความสวยงาม พร้อมรับนักท่องเที่ยว
๓. ประชาชนมีคุณภาพชีวิตที่ดีขึ้นไม่ตกเกณฑ์ตัวชี้วัดความจำเป็นพื้นฐาน
๔. องค์การบริหารส่วนตำบลมีการบริหารจัดการให้ประชาชนมีส่วนร่วมในการอนุรักษ์ทรัพยากรธรรมชาติและสิ่งแวดล้อม
๕. ส่งเสริมและพัฒนาศักยภาพของบุคลากรในองค์กรให้มีคุณภาพทั้งในด้านวิชาการและอุปกรณ์สำหรับใช้ในการปฏิบัติงาน

๒.๘ ความเชื่อมโยงของยุทธศาสตร์ในภาพรวม

การจัดทำแผนพัฒนาท้องถิ่นสี่ปีขององค์การบริหารส่วนตำบลเจดีย์หักมีความเชื่อมโยงของยุทธศาสตร์ในภาพรวมคือ การเชื่อมโยงในการกำหนดวิสัยทัศน์ในการพัฒนาให้สอดคล้องกับยุทธศาสตร์ในแต่ละด้านโดยมีเป้าประสงค์เป็นเครื่องบ่งชี้ ตัวชี้วัดเป็นดัชนีวัดความสำเร็จของการปฏิบัติงานตามเป้าประสงค์ โดยค่าเป้าหมายของผลลัพธ์ที่ได้ปฏิบัติโดยใช้กลยุทธ์เป็นแนวทางในการดำเนินงานให้บรรลุตามเป้าประสงค์

๓. การวิเคราะห์เพื่อพัฒนาท้องถิ่น

๓.๑ การวิเคราะห์กรอบการจัดทำยุทธศาสตร์ขององค์กรปกครองส่วนท้องถิ่น

การสรุปสถานการณ์การพัฒนาขององค์การบริหารส่วนตำบลเจดีย์หัก ได้ทำการวิเคราะห์ศักยภาพเพื่อประเมินสถานการณ์การพัฒนาในปัจจุบันและโอกาสการพัฒนาในอนาคตขององค์การบริหารส่วนตำบล โดยใช้เทคนิค SWOT Analysis ได้แก่ การวิเคราะห์จุดแข็ง จุดอ่อน โอกาส และอุปสรรค มีรายละเอียดดังนี้

ประเด็นการพัฒนาที่ ๑ ด้านโครงสร้างพื้นฐาน สาธารณูปโภคและสาธารณูปการ

จุดแข็ง (Strength)

๑. มีถนนทางหลวงถนนเพชรเกษมผ่านพื้นที่ตำบล
๒. มีเส้นทางคมนาคมเชื่อมต่อระหว่างหมู่บ้านและตำบลใกล้เคียง สามารถเดินทางสัญจรไปมาได้สะดวก
๓. มีนโยบายของผู้บริหารในการดำเนินการด้านโครงสร้างพื้นฐานอย่างเป็นรูปธรรม
๔. มีแหล่งน้ำที่สามารถสร้างระบบประปาหมู่บ้านได้
๕. มีบุคลากรด้านช่างเพียงพอต่อการปฏิบัติงาน

จุดอ่อน (Weakness)

๑. มีงบประมาณจำกัด
๒. มีอุปกรณ์เครื่องมือ เครื่องจักรไม่เพียงพอ

โอกาส (Opportunity)

๑. มีหน่วยงานอื่นให้การสนับสนุนงบประมาณ เช่น กรมทางหลวงชนบท องค์การบริหารส่วนจังหวัดราชบุรี
๒. มีนโยบายภาครัฐที่ให้ประชาชนมีไฟฟ้าใช้ครบทุกครัวเรือน

อุปสรรค (Threat)

๑. ขาดการดำเนินการจัดสรรงบประมาณ ให้การสนับสนุนงบประมาณอย่างต่อเนื่อง
๒. มีการอพยพย้ายถิ่นฐานเข้ามาอยู่ในพื้นที่ ทำให้จำนวนประชากรเพิ่มขึ้นอย่างรวดเร็ว

ประเด็นการพัฒนาที่ ๒ ด้านเศรษฐกิจ

จุดแข็ง (Strength)

๑. มีการรวมกลุ่มต่าง ๆ ภายในหมู่บ้าน/ตำบล
๒. มีทรัพยากรดินที่มีคุณสมบัติเหมาะสมสำหรับใช้ในการทำเครื่องปั้นดินเผา และมีวัตถุดิบภายในหมู่บ้าน/ตำบลหลากหลาย
๓. ตลาดแรงงานอยู่ใกล้ตำบล เนื่องจากระยะทางไม่ไกลจากตัวจังหวัดและอำเภอ

จุดอ่อน (Weakness)

๑. การรวมกลุ่มอาชีพไม่มีความเข้มแข็งและยั่งยืน เนื่องจากขาดความรู้ในการบริหารจัดการ
๒. ขาดงบประมาณสนับสนุนในการดำเนินงานของกลุ่มอย่างต่อเนื่อง
๓. ไม่มีตลาดรองรับสินค้าหรือผลผลิตของกลุ่ม
๔. เกษตรกรมีหนี้สินมากและต้นทุนการผลิตด้านการเกษตรสูง
๕. ประชาชนมีรายได้ต่ำแต่ค่าครองชีพสูง

โอกาส (Opportunity)

๑. มีกฎหมายด้านวิสาหกิจชุมชน ในการสนับสนุนให้เกิดองค์กรชุมชน
๒. รัฐบาลมีการส่งเสริมให้ประชาชนท่องเที่ยวภายในประเทศ
๓. กลุ่มจังหวัดมีทิศทางการพัฒนาการท่องเที่ยวเชื่อมโยงเป็นวงจรรายในในกลุ่มจังหวัด

อุปสรรค (Threat)

๑. ปัญหาภาวะเศรษฐกิจโลกและโรคระบาด มีผลกระทบต่อการท่องเที่ยวภายในประเทศ
๒. ปัญหาราคาผลผลิตทางการเกษตรมีความผันผวนและมีราคาตกต่ำ

ประเด็นการพัฒนาที่ ๓ ด้านส่งเสริมการเกษตรกรรม

จุดแข็ง (Strength)

๑. ประชาชนส่วนใหญ่ของตำบลประกอบอาชีพเกษตรกรรม
๒. มีเส้นทางคมนาคมหลายเส้นทาง สะดวกในการขนถ่ายสินค้า
๓. มีทรัพยากรดินอุดมสมบูรณ์ เหมาะแก่การทำการเกษตร

จุดอ่อน (Weakness)

๑. ประชาชนส่วนใหญ่ไม่มีที่นาเป็นของตนเอง
๒. เกษตรกรมีหนี้สินมากเนื่องจากกู้ยืมเงินมาประกอบอาชีพ
๓. มีการใช้สารเคมีในการผลิตสินค้าเกษตรค่อนข้างสูง
๔. ไม่มีการรวมกลุ่มกันเพื่อต่อรองราคาสินค้า

โอกาส (Opportunity)

๑. รัฐบาลส่งเสริมการลงทุนของกลุ่มเกษตรกรอย่างต่อเนื่องในลักษณะกองทุนต่าง ๆ
๒. มีการพัฒนาด้านเทคโนโลยีทางการเกษตรอย่างต่อเนื่อง โดยฝ่ายวิชาการภาครัฐและสถาบันการศึกษา

อุปสรรค (Threat)

๑. ปัญหาราคาสผลผลิตทางการเกษตรมีความผันผวนและมีราคาตกต่ำ
๒. ปัญหาภาวะโลกร้อน ฝนไม่ตกตามฤดูกาล ปริมาณน้ำฝนมีน้อย

ประเด็นการพัฒนาที่ ๔ ด้านส่งเสริมการท่องเที่ยว

จุดแข็ง (Strength)

๑. มีโบราณสถานสำคัญคือ องค์เจดีย์หัก วัดเจติยารามและวัดอรุณญิกาวาส ซึ่งตั้งอยู่ไม่ไกลจากถนนทางหลวงสายเพชรเกษม
๒. มีโรงงานอุตสาหกรรมเครื่องปั้นดินเผาหลายแห่งซึ่งเป็นที่รู้จักอย่างแพร่หลาย
๓. มีโรงเรียนชุมชนฯ ซึ่งเป็นศูนย์เรียนรู้ของเกษตรกร

จุดอ่อน (Weakness)

๑. โบราณสถานองค์เจดีย์หักมีสถานที่คับแคบ
๒. มีแหล่งท่องเที่ยวน้อย ไม่มีความหลากหลาย ไม่ได้รับความนิยม
๓. ขาดการประชาสัมพันธ์แหล่งท่องเที่ยว

โอกาส (Opportunity)

๑. รัฐบาลมีการส่งเสริมให้ประชาชนท่องเที่ยวภายในประเทศ
๒. กลุ่มจังหวัดมีทิศทางการพัฒนาการท่องเที่ยวเชื่อมโยงเป็นวงจรรายในในกลุ่มจังหวัด

อุปสรรค (Threat)

๑. ปัญหาค่านิยมในการท่องเที่ยวต่างประเทศและห้างสรรพสินค้าต่าง ๆ
๒. ประชาชนไม่ตระหนักถึงความสำคัญของโบราณสถานและแหล่งท่องเที่ยวในตำบล

ประเด็นการพัฒนาที่ ๕ ด้านคุณภาพชีวิต

จุดแข็ง (Strength)

๑. มีโรงเรียนภายในตำบล ๓ แห่ง และมีสถาบันพัฒนาฝีมือแรงงานภาคตะวันตก ๑ แห่ง
๒. มีขนบธรรมเนียมประเพณีและวัฒนธรรมอันดีงามและภูมิปัญญาท้องถิ่น
๓. มีศูนย์อาสาสมัครป้องกันภัยฝ่ายพลเรือนในการป้องกันและบรรเทาสาธารณภัย
๔. มีการช่วยเหลือสงเคราะห์เบี้ยยังชีพผู้สูงอายุ ผู้พิการและผู้ป่วยเอดส์ และสงเคราะห์ศพราษฎรผู้มีรายได้น้อย
๕. มีชมรมผู้สูงอายุประจำตำบล ๒ ชมรม
๖. ผู้บริหารท้องถิ่นมีนโยบายส่งเสริมสถานีนอนามัยและโรงเรียนในตำบลอย่างต่อเนื่อง
๗. มีลานกีฬาในหมู่บ้านและมีการส่งเสริมการออกกำลังกาย

จุดอ่อน (Weakness)

๑. ประชาชนขาดการมีส่วนร่วมในกิจกรรมทางศาสนาและรักษาภูมิปัญญาท้องถิ่น
๒. ประชาชนขาดคุณธรรม จริยธรรมและห่างเหินจากการใช้หลักธรรมในการดำเนินชีวิต
๓. ขาดงบประมาณและเครื่องมือในการป้องกันและบรรเทาสาธารณภัย
๔. จำนวนผู้สูงอายุและผู้พิการเพิ่มขึ้น และขาดการดูแลจากครอบครัว
๕. ประชาชนส่วนมากไม่ออกกำลังกายและใช้ประโยชน์จากลานกีฬา
๖. ขาดพื้นที่สีเขียวเพื่อพักผ่อนและนันทนาการเฉพาะในเขต อบต.

โอกาส (Opportunity)

๑. มีหน่วยงานอื่นที่เกี่ยวข้องให้ความช่วยเหลือและสนับสนุน เช่นกระทรวงวัฒนธรรมกระทรวงพัฒนาสังคมและความมั่นคงของมนุษย์ กระทรวงศึกษาธิการ และกระทรวงสาธารณสุข
๒. มีนโยบายรัฐบาลส่งเสริมให้ทุกฝ่ายเร่งสร้างความสมานฉันท์ โดยใช้ศิลปวัฒนธรรม ประเพณี กีฬา และแผนพัฒนาจังหวัดราชบุรีที่เอื้อต่อการพัฒนา

อุปสรรค (Threat)

๑. มีเทคโนโลยีสมัยใหม่ ทำให้เกิดกระแสการเลียนแบบวัฒนธรรม และค่านิยมที่ไม่เหมาะสม
๒. มีการอพยพย้ายถิ่นฐานเข้ามาอยู่ในพื้นที่ ทำให้มีการขยายตัวของประชากรอย่างรวดเร็ว

ประเด็นการพัฒนาที่ ๖ ด้านทรัพยากรธรรมชาติและสิ่งแวดล้อม

จุดแข็ง (Strength)

๑. มีแหล่งน้ำจำนวนมากภายในตำบล
๒. มีทรัพยากรธรรมชาติคือดินเหนียว ซึ่งมีคุณสมบัติที่เหมาะสมสำหรับการทำเครื่องปั้นดินเผา
๓. สถานที่ตั้งชุมชนอยู่ไกลจากชุมชน

จุดอ่อน (Weakness)

๑. มีบุคลากรและเครื่องมือในการจัดเก็บขยะมูลฝอยไม่เพียงพอ
๒. มีโรงงานอุตสาหกรรมและบริษัท ร้านค้าเพิ่มขึ้น
๓. มีปริมาณขยะมูลฝอยเพิ่มขึ้นจำนวนมากเนื่องจากการขยายตัวของจำนวนประชากรอย่างรวดเร็ว
๔. ไม่มีการรณรงค์ปลูกป่าและการอนุรักษ์ทรัพยากรธรรมชาติและสิ่งแวดล้อม
๕. ประชาชนไม่ตระหนักถึงการอนุรักษ์ทรัพยากรธรรมชาติและสิ่งแวดล้อม
๖. ไม่มีการบริหารจัดการขยะมูลฝอยและน้ำเน่าเสียอย่างมีประสิทธิภาพ
๗. แหล่งน้ำตามธรรมชาติตื้นเขินและไม่ได้รับการปรับปรุง

โอกาส (Opportunity)

๑. มีนโยบายด้านบริหารจัดการทรัพยากรธรรมชาติและสิ่งแวดล้อมของรัฐบาลและแผนพัฒนาจังหวัดราชบุรีที่เอื้อต่อการพัฒนา
๒. มีกระทรวงทรัพยากรธรรมชาติและสิ่งแวดล้อม ดูแลสิ่งแวดล้อมโดยตรง

อุปสรรค (Threat)

๑. องค์กรประชาชนและภาคเอกชนไม่ให้ความสำคัญในด้านบริหารจัดการทรัพยากรธรรมชาติและสิ่งแวดล้อม
๒. การจัดสรรงบประมาณจากภาครัฐและหน่วยงานที่เกี่ยวข้องไม่มีความต่อเนื่อง

ประเด็นการพัฒนาที่ ๗ ด้านการเมืองการบริหารและการพัฒนาบุคลากรท้องถิ่น

จุดแข็ง (Strength)

๑. มีการจัดโครงสร้างการบริหารงานที่เหมาะสมและชัดเจนสอดคล้องกับภารกิจหน้าที่
๒. มีกฎหมายระเบียบข้อบังคับรองรับอำนาจหน้าที่ในการบริหารงาน
๓. บุคลากรมีความรู้ ความเข้าใจเกี่ยวกับบทบาทหน้าที่ความรับผิดชอบของตนเอง
๔. ผู้บริหารให้ความสำคัญและมีนโยบายการพัฒนาความรู้ความสามารถในการปฏิบัติงานของบุคลากร
๕. ผู้บริหารและสมาชิกสภาฯ มาจากการเลือกตั้งโดยตรงของประชาชนทำให้เข้าใจสภาพปัญหาและความต้องการของประชาชน

จุดอ่อน (Weakness)

๑. กฎระเบียบข้อบังคับต่างๆ มีการปรับปรุงตลอดเวลา ทำให้ขาดความชัดเจน
๒. บุคลากรมีความถนัดเฉพาะด้าน
๓. การจัดเก็บฐานข้อมูลไม่เป็นระบบทำให้ยากต่อการค้นคว้าอ้างอิง
๔. ประชาชนขาดความมีส่วนร่วมทำให้การพัฒนาอยู่ในเกณฑ์ต่ำ

โอกาส (Opportunity)

๑. การได้รับงบประมาณอุดหนุนการกรมส่งเสริมการปกครองส่วนท้องถิ่นและหน่วยงานอื่นๆ
๒. รัฐบาลถ่ายโอนอำนาจหน้าที่และงบประมาณเพื่อสนับสนุนให้มีการพัฒนาท้องถิ่นตามความต้องการของประชาชน
๓. ความก้าวหน้าทางเทคโนโลยีด้านต่างๆ ทำให้การปฏิบัติงานมีความคล่องตัว รวดเร็ว และมีประสิทธิภาพในการทำงานมากขึ้น

อุปสรรค (Threat)

๑. การจัดสรรงบประมาณสนับสนุนจากรัฐบาลมีน้อยและใช้เวลาพอสมควรกว่าจะได้รับ ทำให้ล่าช้าไม่เป็นไปตามแผนระยะเวลาที่วางไว้
๒. การขยายตัวของความเป็นสังคมเมืองทำให้มีอัตราประชากรแฝงเพิ่มขึ้นอย่างต่อเนื่องทำให้ยากต่อการบริหารจัดการ

๓.๒ การประเมินสถานการณ์สภาพแวดล้อมภายนอกที่เกี่ยวข้อง

ในการจัดทำแผนพัฒนาท้องถิ่นสี่ปีขององค์การบริหารส่วนตำบลเจดีย์หักนั้น ได้ทำการประเมินสถานการณ์สภาพแวดล้อมภายนอกที่เกี่ยวข้อง ดังนี้

- ด้านโครงสร้างพื้นฐาน สาธารณูปโภคและสาธารณูปการ สามารถทำได้และเกิดผล ดังนี้
 - มีการคมนาคมที่สะดวก รวดเร็ว
 - มีน้ำอุปโภคบริโภค และน้ำใช้เพื่อการเกษตรอย่างเพียงพอ
 - มีการระบายน้ำที่ท่วมขังได้อย่างรวดเร็ว
- ด้านเศรษฐกิจ สามารถทำได้และเกิดผล ดังนี้
 - มีความรู้ในการบริหารจัดการกลุ่ม กลุ่มมีความเข้มแข็ง
 - ประชาชนมีแหล่งเงินทุนและมีตลาดรองรับสินค้า
- ด้านส่งเสริมการเกษตรกรรม สามารถทำได้และเกิดผล ดังนี้
 - ประชาชนมีการรวมกลุ่มเพื่อต่อรองราคาสินค้า
 - ประชาชนลดการใช้สารเคมีในการผลิตสินค้าลง
- การวิเคราะห์สถานการณ์ในการพัฒนาด้านส่งเสริมการท่องเที่ยว สามารถทำได้และเกิดผล ดังนี้
 - โบราณสถานและอุตสาหกรรมเครื่องปั้นดินเผาได้รับการส่งเสริมและสนับสนุนให้เป็นแหล่งท่องเที่ยว
- ด้านคุณภาพชีวิต สามารถทำได้และเกิดผล ดังนี้
 - มีการพัฒนาการศึกษา อนุรักษ์ขนบธรรมเนียมประเพณีและภูมิปัญญาของท้องถิ่น และประชาชนมีส่วนร่วมในกิจกรรมทางศาสนา
 - ประชาชนมีคุณภาพชีวิตที่ดี มีสุขภาพอนามัยที่สมบูรณ์แข็งแรง มีความปลอดภัยในชีวิตและทรัพย์สิน
- ด้านสิ่งแวดล้อมและทรัพยากรธรรมชาติ สามารถทำได้และเกิดผล ดังนี้
 - มีการตรวจสอบโรงงานอุตสาหกรรม และให้โรงงานมีระบบมาตรฐานด้านสิ่งแวดล้อม
 - มีทรัพยากรป่าไม้เพิ่มขึ้น ประชาชนมีจิตสำนึกและมีส่วนร่วมในการอนุรักษ์สิ่งแวดล้อมและทรัพยากรธรรมชาติ

- ด้านการเมืองการบริหารและการพัฒนาบุคลากรท้องถิ่น สามารถทำได้และเกิดผล ดังนี้
 - มีสถานที่และอุปกรณ์เครื่องมือในการปฏิบัติงานอย่างเพียงพอและมีประสิทธิภาพ
 - มีระบบการจัดเก็บรายได้ที่มีมาตรฐาน
 - มีการประชาสัมพันธ์ข้อมูลข่าวสารให้ประชาชนรับทราบอย่างทั่วถึง
 - ประชาชนมีส่วนร่วมในการพัฒนาท้องถิ่น

3.4 ยุทธศาสตร์การพัฒนาขององค์กรปกครองส่วนท้องถิ่น (Strategy Map)

แบบ ยท. ๐๒

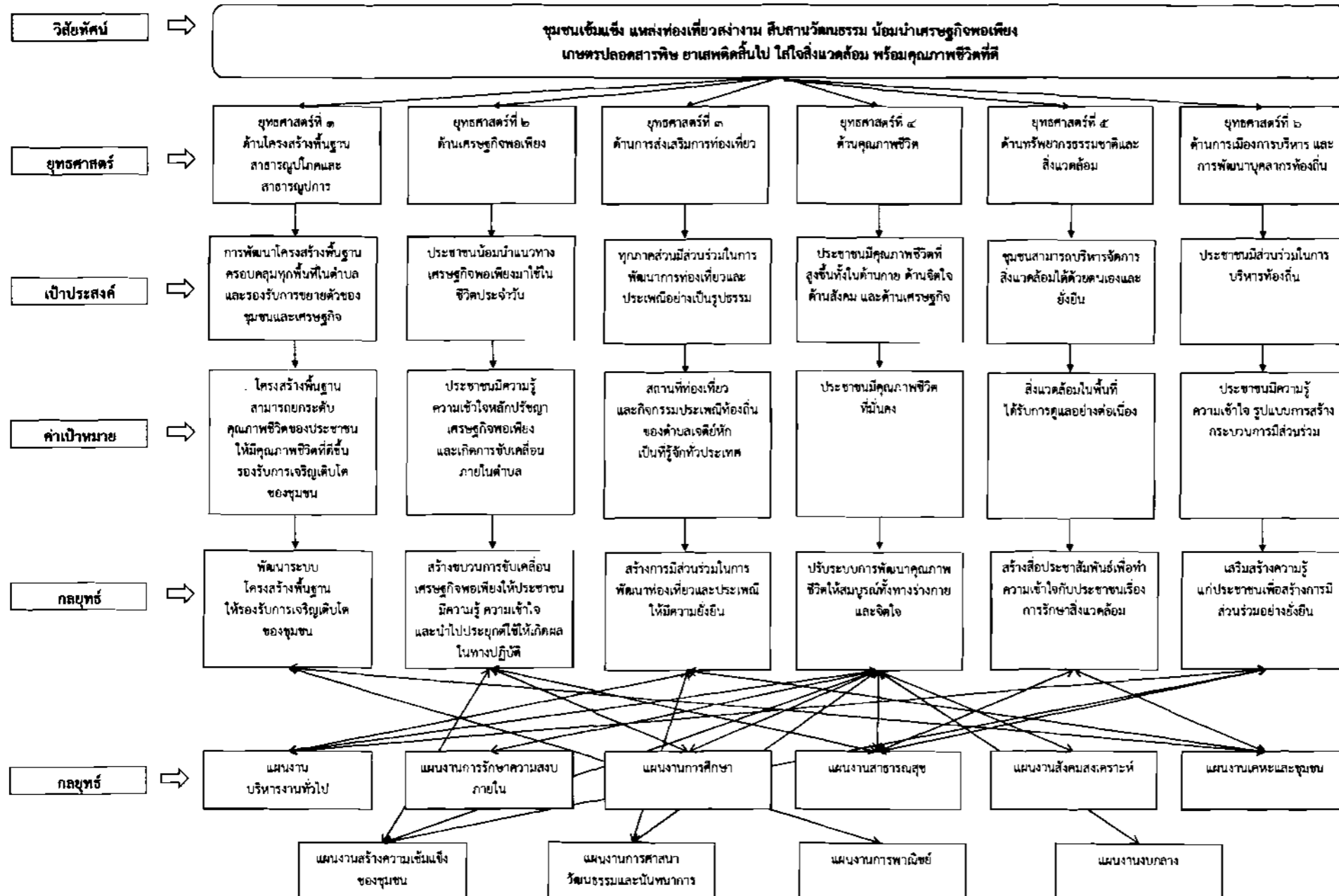

๓.๕ รายละเอียดยุทธศาสตร์

ความเชื่อมโยง กับยุทธศาสตร์ จังหวัด	ยุทธศาสตร์ อปท.ในเขต จังหวัด	ยุทธศาสตร์ อปท.	เป้าประสงค์	ตัวชี้วัด ผลผลิต/ โครงการ	ค่าเป้าหมาย				ความก้าวหน้า ของเป้าหมาย	กลยุทธ์	ผลผลิต/ โครงการ	หน่วยงาน รับผิดชอบ หลัก	หน่วย สนับสนุน
					๒๕๖๑	๒๕๖๒	๒๕๖๓	๒๕๖๔					
๕.การพัฒนาเพื่อ เสริมความมั่นคง	๑.การพัฒนาโครงสร้าง พื้นฐานสาธารณูปโภค และสาธารณูปการ	๑.การพัฒนาขั้นโครงสร้าง พื้นฐาน	ระบบคมนาคมขนส่งมี ประสิทธิภาพได้มาตรฐาน และเพียงพอต่อความต้อง การของประชาชน	๑.ร้อยละระยะทางของถนนที่ ได้มาตรฐาน	๓	๖	๙	๑๒	ร้อยละ ๕ สาย	พัฒนาระบบ โครงสร้างให้รองรับ บริการเจริญ เติบโตของชุมชน	-โครงการก่อสร้าง/ ซ่อมแซม/ถนนลาด ยางแอสฟัลต์ติก -โครงการก่อสร้าง/ ซ่อมแซม/ถนนคสล. -โครงการก่อสร้าง/ ซ่อมแซม/ถนน หินคลุก	กองช่าง	กองคลัง
				๒.ร้อยละของประชาชนเดินทาง สะดวก	๒	๔	๖	๘	ร้อยละ ๒ แห่ง	พัฒนาระบบ โครงสร้างให้รองรับ บริการเจริญ เติบโตของชุมชน	-โครงการขยายเขต แผนประปา	กองช่าง	กองคลัง
				๓.ร้อยละของอุบัติเหตุลดลง	๒	๔	๖	๘	หมู่ละ ๑ แห่ง	พัฒนาระบบ โครงสร้างให้รองรับ บริการเจริญ เติบโตของชุมชน	-โครงการขยายเขต ไฟฟ้า	กองช่าง	กองคลัง
				ร้อยละของครัวเรือนมีน้ำ อุปโภค-บริโภค	๒	๔	๖	๘	ร้อยละ ๑๓ หมู่ บ้าน	พัฒนาระบบ โครงสร้างให้รองรับ บริการเจริญ เติบโตของชุมชน	-โครงการติดตั้งถัง วางจรปิด	กองช่าง	กองคลัง
				ร้อยละของครัวเรือนที่มีไฟฟ้า ใช้ทุกครัวเรือน	๒	๔	๖	๘	หมู่ละ ๑ แห่ง	พัฒนาระบบ โครงสร้างให้รองรับ บริการเจริญ เติบโตของชุมชน	โครงการขุดลอก คลองระบายน้ำและ แหล่งน้ำ	กองช่าง	กองคลัง

ความเชื่อมโยง กับยุทธศาสตร์ จังหวัด	ยุทธศาสตร์ อปท. ในเขต จังหวัด	ยุทธศาสตร์ อปท.	เป้าประสงค์	ตัวชี้วัด ผลผลิต/ โครงการ	ค่าเป้าหมาย				ความก้าวหน้า ของเป้าหมาย	กลยุทธ์	ผลผลิต/ โครงการ	หน่วยงาน รับผิดชอบ หลัก	หน่วย สนับสนุน
					๒๕๖๑	๒๕๖๒	๒๕๖๓	๒๕๖๔					
๔.ส่งเสริมการ อนุรักษ์พลังงาน และทรัพยากร ธรรมชาติและ สิ่งแวดล้อม	๕.การพัฒนาด้านการ บริหารจัดการและ การอนุรักษ์ ทรัพยากรธรรมชาติ และสิ่งแวดล้อม	๒.ด้านเศรษฐกิจพอเพียง	ชุมชนได้รับการสนับสนุน และส่งเสริมการดำเนินงาน ตามปรัชญาเศรษฐกิจพอเพียง	จำนวนโครงการ/กิจกรรมในการ ส่งเสริมด้านปรัชญาเศรษฐกิจ พอเพียง	๑	๒	๓	๔	อย่างน้อยปีละ ๑ โครงการ	สร้างขบวนการ ขับเคลื่อนเศรษฐกิจ พอเพียงให้ ประชาชนมีความ รู้ ความเข้าใจและ นำไปประยุกต์ ใช้ให้เกิดผลในทาง ปฏิบัติ	โครงการที่เกี่ยวข้อง กับการส่งเสริมด้าน ปรัชญาเศรษฐกิจ พอเพียง เช่น โครงการ ขับเคลื่อนปรัชญา เศรษฐกิจพอเพียง	สำนักปลัด กองการศึกษา	กองคลัง
				จำนวนโครงการ/กิจกรรมในการ ฝึกอบรม	๑	๒	๓	๔	อย่างน้อยปีละ ๑ โครงการ	สร้างขบวนการ ขับเคลื่อนเศรษฐกิจ พอเพียงให้ ประชาชนมีความ รู้ ความเข้าใจและ นำไปประยุกต์ ใช้ให้เกิดผลในทาง ปฏิบัติ	-โครงการฝึกอบรม ส่งเสริมและ สนับสนุนแนวคิด เศรษฐกิจพอเพียง	สำนักปลัด กองการศึกษา	กองคลัง
				จำนวนโครงการ/กิจกรรมในการ ส่งเสริมอาชีพและเพิ่มรายได้	๑	๒	๓	๔	อย่างน้อยปีละ ๑ โครงการ	สร้างขบวนการ ขับเคลื่อนเศรษฐกิจ พอเพียงให้ ประชาชนมีความ รู้ ความเข้าใจและ นำไปประยุกต์ ใช้ให้เกิดผลในทาง ปฏิบัติ	-โครงการส่งเสริม ด้านอาชีพ	สำนักปลัด	กองคลัง
				จำนวนโครงการ/กิจกรรมในการ ระบบผลิตก้อนชุมชนและระบบ ตลาดสินค้าเกษตร	๑	๒	๓	๔	อย่างน้อยปีละ ๑ โครงการ	สร้างขบวนการ ขับเคลื่อนเศรษฐกิจ พอเพียงให้ ประชาชนมีความ รู้ ความเข้าใจและ นำไปประยุกต์ ใช้ให้เกิดผลในทาง ปฏิบัติ	-โครงการฝึกอบรม เกี่ยวกับสินค้า OTOP -โครงการอนุรักษ์ สืบสานภูมิปัญญา	สำนักปลัด	กองคลัง
			ปรับปรุงและพัฒนาแหล่ง ท่องเที่ยวให้มีสภาพพร้อม รองรับนักท่องเที่ยว	จำนวนโครงการ/กิจกรรมในการ พัฒนาแหล่งท่องเที่ยว	๑	๒	๓	๔	อย่างน้อยปีละ ๑ โครงการ	สร้างการมีส่วนร่วม ในการพัฒนา ท่องเที่ยวและ ประเพณีให้มีความ ยั่งยืน	-โครงการปรับปรุง ภูมิทัศน์และพัฒนา สถานที่ท่องเที่ยว	สำนักปลัด	กองคลัง

ความเชื่อมโยง กับยุทธศาสตร์ จังหวัด	ยุทธศาสตร์ อปท. ในเขต จังหวัด	ยุทธศาสตร์ อปท.	เป้าประสงค์	ตัวชี้วัด ผลลัพธ์/ โครงการ	ค่านปีพนาย				ความก้าวหน้า ของเป้าหมาย	กลยุทธ์	ผลลัพธ์/ โครงการ	หน่วยงาน รับผิดชอบ	หน่วย สนับสนุน
					๒๕๖๑	๒๕๖๒	๒๕๖๓	๒๕๖๔					
๒.ส่งเสริมและพัฒนา เชื่อมโยงกิจกรรม การท่องเที่ยว	๔.การพัฒนาด้านการ วางแผนการส่งเสริม การลงทุน ภูมิชมกรรม และการท่องเที่ยว	๓.ด้านการส่งเสริมการท่องเที่ยว	การประชาสัมพันธ์แหล่ง ท่องเที่ยวให้เป็นที่รู้จัก	จำนวนโครงการ/กิจกรรมในการ ประชาสัมพันธ์แหล่งท่องเที่ยว	๑	๒	๓	๔	อย่างน้อยปีละ ๑ โครงการ	สร้างการมีส่วน ร่วมในการพัฒนา ท่องเที่ยวและ ประเพณีให้มีความ ยั่งยืน	-โครงการส่งเสริม สนับสนุน และพัฒนา แหล่งท่องเที่ยว -จัดทำป้ายชื่อ สถานที่ท่องเที่ยว	สำนักปลัด	กองช่าง กองคลัง
			ส่งเสริมประเพณี ศิลปะ วัฒนธรรมและภูมิปัญญา ท้องถิ่น	จำนวนโครงการ/กิจกรรมในการ ส่งเสริมประเพณี ศิลปะ วัฒนธรรม และภูมิปัญญาท้องถิ่น	๑	๒	๓	๔	อย่างน้อยปีละ ๑ โครงการ	สร้างการมีส่วน ร่วมในการพัฒนา ท่องเที่ยวและ ประเพณีให้มีความ ยั่งยืน	-โครงการจัดงาน ประเพณีเจ้าพระยา -โครงการวันสงกรานต์	สำนักปลัด กองการศึกษา	กองคลัง
๓.ส่งเสริมคุณภาพ ชีวิตและชุมชน เข้มแข็ง	๒.การพัฒนาด้านส่งเสริม คุณภาพชีวิต	๔.ด้านคุณภาพชีวิต	จัดให้มีสถานที่ออกกำลังกาย และเล่นกีฬา	จำนวนโครงการ/กิจกรรมในการ เกี่ยวกับการส่งเสริมให้มีสถานที่ ออกกำลังกาย	๑	๒	๓	๔	อย่างน้อยปีละ ๑ โครงการ	ปรับระบบการ พัฒนาคุณภาพ ชีวิตให้สมบูรณ์ ทั้งร่างกายและ จิตใจ	-โครงการปรับปรุง สถานที่ออกกำลังกาย	กองช่าง	กองคลัง กองสาธารณสุขฯ
			สร้างจิตสำนึกของประชาชน ให้การออกกำลังกาย และเล่นกีฬา	จำนวนโครงการ/กิจกรรมในการ สร้างจิตสำนึกของประชาชน ให้การออกกำลังกาย	๑	๒	๓	๔	อย่างน้อยปีละ ๑ โครงการ	ปรับระบบการ พัฒนาคุณภาพ ชีวิตให้สมบูรณ์ ทั้งร่างกายและ จิตใจ	-โครงการส่งเสริม การออกกำลังกาย	กองสาธารณสุขฯ	กองคลัง
			ส่งเสริมสุขภาพอนามัยของ ประชาชนทุกระดับ	จำนวนโครงการ/กิจกรรมในการ ส่งเสริมสุขภาพอนามัยของประชาชน ทุกระดับ	๑	๒	๓	๔	อย่างน้อยปีละ ๑ โครงการ	ปรับระบบการ พัฒนาคุณภาพ ชีวิตให้สมบูรณ์ ทั้งร่างกายและ จิตใจ	-โครงการรณรงค์ การป้องกันและควบคุม โรค -โครงการรณรงค์ ป้องกันและควบคุม โรคเอดส์	กองสาธารณสุขฯ	กองคลัง
				ร้อยละคุณภาพชีวิตของประชาชน	๕๐	๖๐	๗๐	๘๐	ประชาชน มีคุณภาพชีวิต ดีขึ้นทุกปี	ปรับระบบการ พัฒนาคุณภาพ ชีวิตให้สมบูรณ์ ทั้งร่างกายและ จิตใจ	-การสำรวจความพึงพอใจ	กองสาธารณสุขฯ	กองคลัง

ความเชื่อมโยง กับยุทธศาสตร์ จังหวัด	ยุทธศาสตร์ อปท. ในเขต จังหวัด	ยุทธศาสตร์ อปท.	เป้าประสงค์	ตัวชี้วัด ผลผลิต/ โครงการ	ค่าเป้าหมาย				ความก้าวหน้า ของเป้าหมาย	กลยุทธ์	ผลผลิต/ โครงการ	หน่วยงาน รับผิดชอบ หลัก	หน่วย สนับสนุน
					๒๕๖๑	๒๕๖๒	๒๕๖๓	๒๕๖๔					
ส่งเสริมคุณภาพ ชีวิตและชุมชน เข้มแข็ง	๒.การพัฒนาด้านส่งเสริม คุณภาพชีวิต	๔.ด้านคุณภาพชีวิต	ส่งเสริมการศึกษา ศาสนา ศิลปวัฒนธรรมและภูมิปัญญา ท้องถิ่น	จำนวนโครงการ/กิจกรรมในการ เกี่ยวกับการส่งเสริม.การศึกษา ศาสนา ศิลปวัฒนธรรมและ ภูมิปัญญาท้องถิ่น.	๑	๒	๓	๔	อย่างน้อยปีละ ๑ โครงการ	ปรับระบบการ พัฒนาคุณภาพ ชีวิตให้สมบูรณ์ ทั้งร่างกายและ จิตใจ	-โครงการจัดรวม รัฐพิธี -โครงการส่งเสริม สนับสนุนอาหาร กลางวัน -โครงการสนับสนุน ค่าใช้จ่ายการบริหาร สถานศึกษา -อุดหนุนอาหารกลาง วัน -โครงการเยาวชนวัย ใส หัวใจอาสาเสพติด	กองการศึกษา	กองคลัง
			การรักษาความเป็นระเบียบ เรียบร้อยของบ้านเมือง	จำนวนโครงการ/กิจกรรมในการ การรักษาความเป็นระเบียบ เรียบร้อยของบ้านเมือง	๑	๒	๓	๔	อย่างน้อยปีละ ๑ โครงการ	ปรับระบบการ พัฒนาคุณภาพ ชีวิตให้สมบูรณ์ ทั้งร่างกายและ จิตใจ	-โครงการป้องกันและ ลดอุบัติเหตุ -โครงการฝึกอบรม ทบทวนการซ้อมแผน	สำนักปลัด	กองคลัง
			การพัฒนาสตรี เด็ก คนชรา และผู้ด้อยโอกาส	จำนวนโครงการ/กิจกรรมในการ การพัฒนาสตรี เด็ก คนชรา และผู้ด้อยโอกาส	๑	๒	๓	๔	อย่างน้อยปีละ ๑ โครงการ	ปรับระบบการ พัฒนาคุณภาพ ชีวิตให้สมบูรณ์ ทั้งร่างกายและ จิตใจ	-โครงการเปิดอง ผู้สูงอายุ -โครงการวันเฝ้า แห่งชาติ -โครงการพัฒนา ศักยภาพผู้สูงอายุ -โครงการส่งเสริม อาชีพผู้สูงอายุ	สำนักปลัด กองการศึกษา	กองคลัง
ส่งเสริมการอนุรักษ์ พลังงาน และ ทรัพยากรธรรมชาติ และสิ่งแวดล้อม	๕.การพัฒนาด้านการบริหาร จัดการและการอนุรักษ์ ทรัพยากรธรรมชาติและ สิ่งแวดล้อม	๕.ด้านทรัพยากรธรรมชาติ และสิ่งแวดล้อม	การส่งเสริมการมีส่วนร่วม ในการอนุรักษ์ทรัพยากร ธรรมชาติและสิ่งแวดล้อม ของชุมชน	จำนวนโครงการ/กิจกรรมในการ การส่งเสริมการมีส่วนร่วม ในการอนุรักษ์ทรัพยากร ธรรมชาติและสิ่งแวดล้อม ของชุมชน	๑	๒	๓	๔	อย่างน้อยปีละ ๑ โครงการ	สร้างสื่อประชา สัมพันธ์เพื่อ ทำความเข้าใจ กับประชาชนเรื่อง การรักษาสิ่งแวดล้อม กับ	-โครงการรณรงค์ และอนุรักษ์สิ่ง แวดล้อม -โครงการรณรงค์ ส่งเสริมการจัดกา รชุมชนฝ่อย	กองการ สาธารณสุข	กองคลัง

ความเชื่อมโยง กับยุทธศาสตร์ จังหวัด	ยุทธศาสตร์ อปท. ในเขต จังหวัด	ยุทธศาสตร์ อปท.	เป้าประสงค์	ตัวชี้วัด ผลลัพธ์/ โครงการ	ค่านปีพหุมาศ				ความก้าวหน้า ของเป้าหมาย	กลยุทธ์	ผลลัพธ์/ โครงการ	หน่วยงาน รับผิดชอบ หลัก	หน่วย สนับสนุน
					๒๕๖๑	๒๕๖๒	๒๕๖๓	๒๕๖๔					
๔.ส่งเสริมการอนุรักษ์ พลังงาน และ ทรัพยากรธรรมชาติ และสิ่งแวดล้อม	๕.การพัฒนาด้านการบริหาร จัดการและการอนุรักษ์ ทรัพยากรธรรมชาติและ สิ่งแวดล้อม	๕.ด้านทรัพยากรธรรมชาติและ สิ่งแวดล้อม	การป้องกันและฟื้นฟู ทรัพยากรธรรมชาติและ สิ่งแวดล้อม	จำนวนโครงการ/กิจกรรมในการ การป้องกันและฟื้นฟู ทรัพยากรธรรมชาติและ สิ่งแวดล้อม	๑	๒	๓	๔	อย่างน้อยปีละ ๑ โครงการ	สร้างสื่อประชา สัมพันธ์เพื่อ ทำความเข้าใจ กับประชาชนเรื่อง การรักษาสิ่งแวดล้อม	-โครงการส่งเสริม และสนับสนุนและ แก้ไขปัญหามลพิษ จากที่ดินสาธารณะ ประโยชน์	กองช่าง	สำนักปลัด
			การจัดให้มีและปรับปรุง ระบบการกำจัดขยะและ สถานที่กำจัดขยะ	จำนวนโครงการ/กิจกรรมในการ การจัดให้มีและปรับปรุง ระบบการกำจัดขยะและ สถานที่กำจัดขยะ	๑	๒	๓	๔	อย่างน้อยปีละ ๑ โครงการ	สร้างสื่อประชา สัมพันธ์เพื่อ ทำความเข้าใจ กับประชาชนเรื่อง การรักษาสิ่งแวดล้อม	-โครงการศึกษา ผลกระทบสิ่งแวดล้อม ในการก่อสร้าง โรงงานกำจัดขยะ	กองการ สาธารณสุข	กองช่าง
			การจัดให้มีและปรับปรุง ระบบบำบัดน้ำเสีย	จำนวนโครงการ/กิจกรรมในการ การจัดให้มีและปรับปรุง ระบบบำบัดน้ำเสีย	๑	๒	๓	๔	อย่างน้อยปีละ ๑ โครงการ	สร้างสื่อประชา สัมพันธ์เพื่อ ทำความเข้าใจ กับประชาชนเรื่อง การรักษาสิ่งแวดล้อม	-โครงการปรับปรุง และตรวจสอบน้ำ เสียหมู่บ้าน เศษและหมู่บ้าน แออัด	กองการ สาธารณสุข	กองช่าง
๓.ส่งเสริมคุณภาพ ชีวิตและชุมชน เข้มแข็ง	๓.การพัฒนาด้านการ จัดระเบียบชุมชน สังคม และการรักษา ความสงบเรียบร้อย	๖.ด้านการเมืองการบริหาร และการพัฒนาบุคลากร ท้องถิ่น	สนับสนุนและส่งเสริมการ มีส่วนร่วมของประชาชน ในการบริหารงานของท้องถิ่น	จำนวนโครงการ/กิจกรรมในการ สนับสนุนและส่งเสริมการ มีส่วนร่วมของประชาชน ในการบริหารงานของท้องถิ่น	๑	๒	๓	๔	อย่างน้อยปีละ ๑ โครงการ	เสริมสร้างความ รู้แก่ประชาชน เพื่อสร้างการมี ส่วนร่วมอย่าง ยั่งยืน	-โครงการประชุมการ มีส่วนร่วม -โครงการจัดเวที ประชาคมหมู่บ้าน -โครงการขอศ.สัญจร -โครงการจัดการ เลือกตั้ง	สำนักปลัด	กองคลัง

ส่วนที่ ๔
การนำแผนพัฒนาท้องถิ่นสี่ปีไปสู่การปฏิบัติ

ส่วนที่ ๔
การนำแผนพัฒนาท้องถิ่นสี่ปีไปสู่การปฏิบัติ

๑. ยุทธศาสตร์การพัฒนาและแผนงาน

ที่	ยุทธศาสตร์	ด้าน	แผนงาน	หน่วยงาน รับผิดชอบหลัก	หน่วยงาน สนับสนุน
๑	ด้านโครงสร้างพื้นฐาน สาธารณูปโภคและสาธารณูปการ	ด้านบริการชุมชนและสังคม	แผนงานเคหะและชุมชน	กองช่าง	องค์การบริหารส่วนตำบลเจดีย์หัก
		ด้านการเศรษฐกิจ	แผนงานการพาณิชย์	กองช่าง	
๒	ด้านเศรษฐกิจพอเพียง	ด้านบริการชุมชนและสังคม	แผนงานสร้างความเข้มแข็ง	สำนักปลัด	
			แผนงานการศึกษา	กองการศึกษา	
๓	ด้านการส่งเสริมการท่องเที่ยว	ด้านบริการชุมชนและสังคม	แผนงานการศาสนา วัฒนธรรม และประเพณี	กองการศึกษา	
			แผนงานเคหะและชุมชน	กองช่าง	
			แผนงานสาธารณสุข	กองสาธารณสุข	
๔	ด้านคุณภาพชีวิต	ด้านบริหารงานทั่วไป	แผนงานบริหารงานทั่วไป	สำนักปลัด	
			แผนงานการรักษาความสงบภายใน	สำนักปลัด	
		ด้านบริการชุมชนและสังคม	แผนงานการศึกษา	กองการศึกษา	
			แผนงานสาธารณสุข	กองสาธารณสุข	
			แผนงานสร้างความเข้มแข็งของชุมชน	สำนักปลัด	
			แผนงานการศาสนา วัฒนธรรม และนันทนาการ	กองการศึกษา	
		ด้านคำสั่งดำเนินการอื่น	แผนงานงบกลาง	สำนักปลัด	
๕	ด้านทรัพยากรธรรมชาติและสิ่งแวดล้อม	ด้านบริการชุมชนและสังคม	แผนงานสาธารณสุข	กองสาธารณสุข	
๖	ด้านการเมืองการบริหารและการพัฒนา บุคลากรท้องถิ่น	ด้านบริหารงานทั่วไป	แผนงานบริหารงานทั่วไป	สำนักปลัด	
				กองคลัง	
		ด้านบริการชุมชนและสังคม	แผนงานสร้างความเข้มแข็งของชุมชน	สำนักปลัด	
รวม	๖ ยุทธศาสตร์			๕ หน่วยงาน	

บัญชีสรุปโครงการพัฒนา
แผนพัฒนาท้องถิ่นสี่ปี (พ.ศ. ๒๕๖๑ - ๒๕๖๔)
องค์การบริหารส่วนตำบลเจดีย์หัก

ยุทธศาสตร์	ปี ๒๕๖๑		ปี ๒๕๖๒		ปี ๒๕๖๓		ปี ๒๕๖๔		รวม ๔ ปี	
	จำนวนโครงการ	งบประมาณ (บาท)	จำนวนโครงการ	งบประมาณ (บาท)	จำนวนโครงการ	งบประมาณ (บาท)	จำนวนโครงการ	งบประมาณ (บาท)	จำนวนโครงการ	งบประมาณ (บาท)
๑.) ยุทธศาสตร์ด้านโครงสร้างพื้นฐาน สาธารณูปโภค และสาธารณูปการ										
๑.๑ แผนงานเคหะและชุมชน	๖๐	๖๕,๙๒๑,๗๐๐	๓๙	๓๕,๐๓๔,๐๐๐	๒๙	๓๖,๒๘๕,๐๐๐	๒๐	๑๙,๗๑๕,๐๐๐	๑๔๘	๑๕๖,๙๕๕,๗๐๐
๑.๒ แผนงานการพาณิชย์	-	-	๑	๑๐๐,๐๐๐	-	-	-	-	๑	๑๐๐,๐๐๐
รวม	๖๐	๖๕,๙๒๑,๗๐๐	๔๐	๓๕,๑๓๔,๐๐๐	๒๙	๓๖,๒๘๕,๐๐๐	๒๐	๑๙,๗๑๕,๐๐๐	๑๔๙	๑๕๗,๐๓๕,๗๐๐
๒) ยุทธศาสตร์ด้านเศรษฐกิจพอเพียง										
๒.๑ แผนงานสร้างความเข้มแข็ง	๔	๒๗๐,๐๐๐	๔	๒๗๐,๐๐๐	๔	๒๗๐,๐๐๐	๔	๒๗๐,๐๐๐	๑๖	๑,๐๘๐,๐๐๐
๒.๒ แผนงานการศึกษา	๑	๑๕๐,๐๐๐	๑	๑๐๐,๐๐๐	๑	๑๐๐,๐๐๐	๑	๑๐๐,๐๐๐	๔	๔๕๐,๐๐๐
รวม	๕	๔๒๐,๐๐๐	๕	๓๗๐,๐๐๐	๕	๓๗๐,๐๐๐	๕	๓๗๐,๐๐๐	๒๐	๑,๕๓๐,๐๐๐
๓.) ยุทธศาสตร์ด้านการส่งเสริมการท่องเที่ยว										
๓.๑ แผนงานการศาสนาวัฒนธรรมและประเพณี	๓	๒๒๕,๐๐๐	๓	๒๒๕,๐๐๐	๓	๒๒๕,๐๐๐	๓	๒๒๕,๐๐๐	๑๒	๙๐๐,๐๐๐
๓.๒ แผนงานเคหะและชุมชน	๑	๑๐๐,๐๐๐	๑	๑๐๐,๐๐๐	๑	๑๐๐,๐๐๐	๑	๑๐๐,๐๐๐	๔	๔๐๐,๐๐๐
๓.๓ แผนงานสาธารณสุขฯ	๑	๑๐๐,๐๐๐	๑	๑๐๐,๐๐๐	๑	๑๐๐,๐๐๐	๑	๑๐๐,๐๐๐	๔	๔๐๐,๐๐๐
รวม	๕	๔๒๕,๐๐๐	๕	๔๒๕,๐๐๐	๕	๔๒๕,๐๐๐	๕	๔๒๕,๐๐๐	๒๐	๘๐๐,๐๐๐
๔.) ยุทธศาสตร์ด้านคุณภาพชีวิต										
๔.๑ แผนงานบริหารงานทั่วไป	๑	๒๐,๐๐๐	๑	๒๐,๐๐๐	๑	๒๐,๐๐๐	๑	๒๐,๐๐๐	๔	๘๐,๐๐๐
๔.๒ แผนงานการรักษาความสงบภายใน	๖	๗๐๐,๐๐๐	๖	๗๐๐,๐๐๐	๖	๗๐๐,๐๐๐	๖	๗๐๐,๐๐๐	๒๔	๒,๘๐๐,๐๐๐
๔.๓ แผนงานการศึกษา	๑๒	๓,๔๓๙,๐๐๐	๑๓	๑,๔๔๐,๕๐๐	๑๓	๓,๐๖๕,๐๐๐	๑๓	๓,๐๖๕,๐๐๐	๕๑	๑๑,๐๐๙,๕๐๐
๔.๔ แผนงานสาธารณสุขฯ	๗	๑,๖๕๐,๐๐๐	๗	๑,๖๕๐,๐๐๐	๗	๑,๖๕๐,๐๐๐	๗	๑,๖๕๐,๐๐๐	๒๘	๖,๖๐๐,๐๐๐

ยุทธศาสตร์	ปี ๒๕๖๑		ปี ๒๕๖๒		ปี ๒๕๖๓		ปี ๒๕๖๔		รวม ๔ ปี	
	จำนวนโครงการ	งบประมาณ (บาท)	จำนวนโครงการ	งบประมาณ (บาท)	จำนวนโครงการ	งบประมาณ (บาท)	จำนวนโครงการ	งบประมาณ (บาท)	จำนวนโครงการ	งบประมาณ (บาท)
๔.๕ แผนงานสร้างความเข้มแข็งของชุมชน	๑๐	๔๓๐,๐๐๐	๙	๔๘๐,๐๐๐	๑๐	๔๘๐,๐๐๐	๙	๔๓๐,๐๐๐	๓๘	๓,๘๒๐,๐๐๐
๔.๖ แผนงานการศาสนา วัฒนธรรมและนันทนาการ	๑	๓๐,๐๐๐	๑	๓๐,๐๐๐	๑	๓๐,๐๐๐	๑	๓๐,๐๐๐	๔	๑๒๐,๐๐๐
๔.๗ แผนงานสังคมสงเคราะห์	๑	๓๐,๐๐๐	-	-	๑	๓๐,๐๐๐	-	-	๒	๖๐,๐๐๐
๔.๘ แผนงานงบกลาง	๓	๒๒,๑๐๐,๐๐๐	๓	๒๒,๑๐๐,๐๐๐	๓	๒๒,๑๐๐,๐๐๐	๓	๒๒,๑๐๐,๐๐๐	๑๒	๘๘,๔๐๐,๐๐๐
รวม	๑๕	๒๘,๘๙๙,๐๐๐	๑๓	๒๒,๖๒๐,๐๐๐	๑๕	๒๘,๕๗๐,๐๐๐	๑๓	๒๘,๕๗๐,๐๐๐	๕๓	๘๘,๕๖๐,๐๐๐
๕.) ยุทธศาสตร์ด้านทรัพยากรธรรมชาติและสิ่งแวดล้อม										
๕.๑ แผนงานสาธารณสุข	๒	๖๐,๐๐๐	๒	๖๐,๐๐๐	๒	๖๐,๐๐๐	๒	๖๐,๐๐๐	๘	๒๔๐,๐๐๐
รวม	๒	๖๐,๐๐๐	๒	๖๐,๐๐๐	๒	๖๐,๐๐๐	๒	๖๐,๐๐๐	๘	๒๔๐,๐๐๐
๖.) ยุทธศาสตร์ด้านการเมืองการบริหารและการพัฒนาบุคลากรท้องถิ่น										
๖.๑ แผนงานบริหารงานทั่วไป	๑๓	๒,๒๒๕,๐๐๐	๑๓	๒,๒๒๕,๐๐๐	๑๓	๒,๒๒๕,๐๐๐	๑๓	๒,๒๒๕,๐๐๐	๕๒	๘,๙๐๐,๐๐๐
๖.๒ แผนงานสร้างความเข้มแข็งของชุมชน	๒	๒๐๐,๐๐๐	๒	๒๐๐,๐๐๐	๒	๒๐๐,๐๐๐	๒	๒๐๐,๐๐๐	๘	๘๐๐,๐๐๐
รวม	๑๕	๒,๔๒๕,๐๐๐	๑๕	๒,๔๒๕,๐๐๐	๑๕	๒,๔๒๕,๐๐๐	๑๕	๒,๔๒๕,๐๐๐	๖๐	๙,๗๐๐,๐๐๐
รวมทั้งสิ้น	๑๒๘	๙๘,๕๕๐,๗๐๐	๑๐๗	๖๕,๓๑๙,๕๐๐	๑๒๘	๖๘,๑๙๐,๐๐๐	๑๐๗	๙๑,๕๙๐,๐๐๐	๕๑๐	๒๕๗,๗๖๕,๗๐๐

**รายละเอียดโครงการพัฒนา
แผนพัฒนาท้องถิ่นสี่ปี (พ.ศ. ๒๕๖๑ - ๒๕๖๔)
สำหรับ องค์กรปกครองส่วนท้องถิ่นดำเนินการ
องค์การบริหารส่วนตำบลเจดีย์หัก อำเภอเมือง จังหวัดราชบุรี**

ยุทธศาสตร์จังหวัดที่ ๒ การส่งเสริมการพัฒนาแหล่งท่องเที่ยวและเพิ่มมูลค่าผลิตภัณฑ์เชิงสร้างสรรค์

- ยุทธศาสตร์การพัฒนาของ อบท. ในเขตจังหวัดที่ ๑ ด้านพัฒนาโครงสร้างพื้นฐาน สาธารณูปโภคและสาธารณูปการ

๑. ยุทธศาสตร์ด้านโครงสร้างพื้นฐาน สาธารณูปโภคและสาธารณูปการ

๑.๑ แผนงานการเคหะชุมชน

ที่	โครงการ	วัตถุประสงค์	เป้าหมาย (ผลผลิตของโครงการ)	งบประมาณและที่ผ่านมา				ตัวชี้วัด (KPI)	ผลที่คาดว่าจะได้รับ	หน่วยงาน ที่รับผิดชอบ
				๒๕๖๑	๒๕๖๒	๒๕๖๓	๒๕๖๔			
๑	ปรับปรุงถนนคอนกรีตเสริมเหล็ก หมู่ที่ ๒(บริเวณชุมชนสะพานขาว) ต.เจดีย์หัก อ.เมืองราชบุรี จ.ราชบุรี	เพื่อให้ประชาชนได้มีถนนสำหรับใช้ ในการคมนาคมได้อย่างสะดวกและ รวดเร็ว	ปรับปรุงถนนคอนกรีตเสริมเหล็ก กว้าง ๓.๗๐ เมตร ระยะประมาณ ๓๕๐ เมตร หนา ๐.๑๕ เมตร (ตามแบบ อบต.เจดีย์หัก กำหนด)	๑,๑๐๐,๐๐๐	-	-	-	จำนวนครัวเรือน ที่มีการคมนาคม สะดวกรวดเร็ว เพิ่มมากขึ้น	ประชาชนได้รับความสะดวก และรวดเร็วในการสัญจรไปมา	กองช่าง
๒	วางท่อระบายน้ำพร้อมบ่อพักและ ก่อสร้างถนนคอนกรีตเสริมเหล็ก หมู่ที่ ๒(บริเวณซอยสนั่นอุทิศ- เชื่อมต่อหมู่ที่ ๓) ต.เจดีย์หัก อ.เมืองราชบุรี จ.ราชบุรี	เพื่อแก้ไขปัญหาน้ำท่วมขังบ้านเรือน ของประชาชน และ มีถนนสำหรับใช้ ในการคมนาคมได้อย่างสะดวกและ รวดเร็ว	วางท่อ ค.ส.ล.Ø ๐.๖๐ เมตร (มอก ชั้น ๓)พร้อมบ่อพัก ระยะทางรวม ๕๒๕ เมตร และก่อสร้าง ถนนคอนกรีตเสริมเหล็ก กว้าง ๔.๕๐ เมตร ระยะประมาณ ๕๒๕ เมตร หนา ๐.๑๕ เมตร (ตามแบบ อบต.เจดีย์หัก กำหนด)	๕,๒๘๒,๐๐๐	-	-	-	จำนวนครัวเรือน ที่มีการคมนาคม สะดวกรวดเร็ว เพิ่มมากขึ้น	การระบายน้ำท่วมขัง สามารถทำได้ดีขึ้น	กองช่าง
๓	วางท่อระบายน้ำพร้อมบ่อพัก และ ปรับปรุงถนนคอนกรีตเสริมเหล็ก หมู่ที่ ๒(บริเวณซอยหม้อน้ำวิชัย) ต.เจดีย์หัก อ.เมืองราชบุรี จ.ราชบุรี	เพื่อแก้ไขปัญหาน้ำท่วมขังบ้านเรือน ของประชาชน และ มีถนนสำหรับใช้ ในการคมนาคมได้อย่างสะดวกและ รวดเร็ว	วางท่อ ค.ส.ล.Ø ๐.๖๐ เมตร (มอก ชั้น ๓)พร้อมบ่อพัก ระยะทาง รวม ๕๐ เมตร และก่อสร้างถนน คอนกรีตเสริมเหล็ก กว้าง ๔ เมตร ระยะประมาณ ๕๐ เมตร หนา ๐.๑๕ ม. (ตามแบบ อบต.เจดีย์หัก กำหนด)	๒๕๔,๐๐๐	-	-	-	จำนวนครัวเรือน ที่มีการคมนาคม สะดวกรวดเร็ว เพิ่มมากขึ้น	ประชาชนได้รับความสะดวก ในการสัญจรและ น้ำไม่ท่วมขังบ้านเรือน ราษฎร	กองช่าง

ยุทธศาสตร์จังหวัดที่ ๒ การส่งเสริมการพัฒนาแหล่งท่องเที่ยวและเพิ่มมูลค่าผลิตภัณฑ์เชิงสร้างสรรค์

- ยุทธศาสตร์การพัฒนาของ อปท. ในเขตจังหวัดที่ ๑ ด้านพัฒนาโครงสร้างพื้นฐาน สาธารณูปโภคและสาธารณูปการ

๑. ยุทธศาสตร์ด้านโครงสร้างพื้นฐาน สาธารณูปโภคและสาธารณูปการ

๑.๑ แผนงานการเกษตรชุมชน

ที่	โครงการ	วัตถุประสงค์	เป้าหมาย (ผลผลิตของโครงการ)	งบประมาณและที่ผ่านมา				ตัวชี้วัด (KPI)	ผลที่คาดว่าจะได้รับ	หน่วยงาน ที่รับผิดชอบ
				๒๕๖๑	๒๕๖๒	๒๕๖๓	๒๕๖๔			
๔	ก่อสร้างรางระบายน้ำรูปตัวยู หมู่ที่ ๒(บริเวณชุมชนสะพานขาว) ต.เจดีย์หัก อ.เมืองราชบุรี จ.ราชบุรี	เพื่อแก้ไขปัญหาน้ำท่วมขังบ้านเรือนของประชาชน	ก่อสร้างรางระบายน้ำ ค.ส.ล.รูปตัวยู ขนาด(ภายในกว้าง ๐.๓๐ เมตร ระยะประมาณ ๙๒ เมตร หน้า ๐.๑๐ เมตร ความลึกเฉลี่ย ๐.๓๐-๐.๕๐ ม.พร้อมฝาดปิด ค.ส.ล. (ตามแบบ อบต.เจดีย์หัก กำหนด)	-	๑๖๔,๐๐๐	-	-	จำนวนครัวเรือนที่มีการคมนาคมสะดวกรวดเร็วเพิ่มมากขึ้น	ประชาชนได้รับความสะดวกในการสัญจรและน้ำไม่ท่วมขังบ้านเรือนราษฎร	กองช่าง
๕	ก่อสร้างถนนลูกรัง-หินคลุก และวางท่อข้ามถนน จำนวน ๓ จุด หมู่ที่ ๒ (บริเวณศาลาชุมชน-สะพานขาวถึงเขตติดต่อหมู่ที่ ๓) ต.เจดีย์หัก อ.เมืองราชบุรี จ.ราชบุรี	เพื่อแก้ไขปัญหาบ้านเรือนของประชาชน และ มีถนนสำหรับใช้ในการคมนาคมได้อย่างสะดวกและรวดเร็ว	วางท่อ(ข้ามถนน) ค.ส.ล.Ø ๐.๖๐ ม. (มอก ขึ้น ๓)จำนวน ๓จุดๆละ ๖ท่อน รวม ๑๘ ท่อน และก่อสร้างถนนลูกรัง-หินคลุกบดอัดแน่นหนา ๐.๒๐ เมตร ลงทับ-หน้าด้วยหินคลุกบดอัดแน่น กว้าง ๔ เมตร ระยะประมาณ ๕๐๐ เมตร หน้า ๐.๑๕ ม. (ตามแบบ อบต.เจดีย์หัก กำหนด)	-	๕๐๐,๐๐๐	-	-	จำนวนครัวเรือนที่มีการคมนาคมสะดวกรวดเร็วเพิ่มมากขึ้น	ประชาชนได้รับความสะดวกในการสัญจรและน้ำไม่ท่วมขังบ้านเรือนราษฎร	กองช่าง
๖	ก่อสร้างถนนคอนกรีตเสริมเหล็ก หมู่ที่ ๒(บริเวณคันคลองฝั่งขวา ถึง ฝั่งตะวันออกริมคลองน้ำทิ้ง) ต.เจดีย์หัก อ.เมืองราชบุรี จ.ราชบุรี	เพื่อให้ประชาชนได้มีถนนสำหรับใช้ในการคมนาคมได้อย่างสะดวกและรวดเร็ว	ก่อสร้างถนนคอนกรีตเสริมเหล็ก กว้าง ๕.๕๐ ม. ระยะประมาณ ๕๒๐ ม. หน้า ๐.๑๕ เมตร (ตามแบบ อบต.เจดีย์หัก กำหนด)	-	๒,๒๕๖,๐๐๐	-	-	จำนวนครัวเรือนที่มีการคมนาคมสะดวกรวดเร็วเพิ่มมากขึ้น	ประชาชนได้รับความสะดวกและรวดเร็วในการสัญจรไปมา	กองช่าง
๗	ก่อสร้างประตูเปิดปิดน้ำ หมู่ที่ ๒ (บริเวณท้ายซอยบ้านประตูเมือง) ต.เจดีย์หัก อ.เมืองราชบุรี จ.ราชบุรี	เพื่อเก็บกักน้ำไว้ใช้เพื่อการเกษตรและเพื่อการอุปโภค	ก่อสร้างประตูเปิดปิดน้ำ ค.ส.ล. พร้อมบานเหล็กเปิด-ปิด(แบบมือหมุน) จำนวน ๑ แห่ง(ตามแบบ อบต.เจดีย์หัก กำหนด)	-	-	๕๐๐,๐๐๐	-	จำนวนครัวเรือนที่มีการความเป็นอยู่ที่ดีขึ้น	ประชาชนได้รับความสะดวกเพิ่มมากขึ้น	กองช่าง

ยุทธศาสตร์จังหวัดที่ ๒ การส่งเสริมการพัฒนาแหล่งท่องเที่ยวและเพิ่มมูลค่าผลิตภัณฑ์เชิงสร้างสรรค์

- ยุทธศาสตร์การพัฒนาของ อปท. ในเขตจังหวัดที่ ๑ ด้านพัฒนาโครงสร้างพื้นฐาน สาธารณูปโภคและสาธารณูปการ

๑. ยุทธศาสตร์ด้านโครงสร้างพื้นฐาน สาธารณูปโภคและสาธารณูปการ

๑.๑ แผนงานการเคหะชุมชน

ที่	โครงการ	วัตถุประสงค์	เป้าหมาย (ผลผลิตของโครงการ)	งบประมาณและที่ผ่านมา				ตัวชี้วัด (KPI)	ผลที่คาดว่าจะได้รับ	หน่วยงาน ที่รับผิดชอบ
				๒๕๖๑	๒๕๖๒	๒๕๖๓	๒๕๖๔			
๘	ติดตั้งกล้องวงจรปิด(เพิ่มเติม) หมู่ที่ ๒(บริเวณในหมู่บ้าน) ต.เจดีย์หัก อ.เมืองราชบุรี จ.ราชบุรี	เพื่อสอดส่องดูแลเหตุการณ์ต่างๆที่อาจจะก่อให้เกิดความไม่ปลอดภัย ตรวจตราและเฝ้าระวังกลุ่มเสี่ยง	ติดตั้งกล้องวงจรปิดแบบ IP/NetworkCamera จำนวน ๘ ตัว พร้อมอุปกรณ์อื่นๆครบชุด	-	-	-	๑,๐๐๐,๐๐๐	จำนวนครัวเรือนที่มีความปลอดภัยในชีวิตและทรัพย์สินมากขึ้น	ประชาชนได้รับความปลอดภัยเพิ่มมากขึ้น	กองช่าง
๙	ก่อสร้างถนนคอนกรีตเสริมเหล็กและวางท่อระบายน้ำพร้อมบ่อพัก หมู่ที่ ๙(จำนวน ๒ แห่ง)ดังนี้ แห่งที่ ๑(บริเวณบ้านนางชิ้น ถึงบ้านนายจรัส) แห่งที่ ๒(บริเวณบ้านนางเพ็ญศรี)	เพื่อแก้ไขปัญหาน้ำท่วมขังบ้านเรือนของประชาชน และมีถนนสำหรับใช้ในการคมนาคมได้อย่างสะดวกและรวดเร็ว	<u>แห่งที่ ๑</u> รางท่อ ค.ส.ล.Ø๑.๕๐ ม(มอก ขึ้น ๓)พร้อมบ่อพัก ระยะทางรวม ๕๐ เมตร และก่อสร้างถนนคอนกรีตเสริมเหล็ก กว้าง ๓ เมตร ระยะประมาณ ๕๐ เมตร หนา ๐.๑๕ เมตร <u>แห่งที่ ๒</u> รางท่อ ค.ส.ล.Ø๑.๕๐ ม(มอก ขึ้น ๓)พร้อมบ่อพัก ระยะทางรวม ๗๓ เมตร และก่อสร้างถนนคอนกรีตเสริมเหล็ก กว้าง ๔ เมตร ระยะประมาณ ๗๓ เมตร หนา ๐.๑๕ เมตร (ตามแบบ อบต.เจดีย์หัก กำหนด)	๕๓๖,๗๐๐	-	-	-	จำนวนครัวเรือนที่มีการคมนาคมสะดวกรวดเร็วเพิ่มมากขึ้น	ประชาชนได้รับความสะดวกในการสัญจรและน้ำไม่ท่วมขังบ้านเรือนราษฎร	กองช่าง
๑๐	ก่อสร้างถนนลูกรัง-หินคลุก หมู่ที่ ๓ (บริเวณบ้านนายบุญล้อม ถึงบ้านนางผิง) ต.เจดีย์หัก อ.เมืองราชบุรี จ.ราชบุรี	เพื่อแก้ไขปัญหาน้ำท่วมขังบ้านเรือนของประชาชน และมีถนนสำหรับใช้ในการคมนาคมได้อย่างสะดวกและรวดเร็ว	กรูยทางยางป้า ลงดินลูกรังพื้นหนาเฉลี่ย ๑.๐๐ เมตร พร้อมเกลี่ยปรับระดับบดอัด และลงลูกรังบดอัดแน่นหนาประมาณ หนาเฉลี่ย ๐.๕๐ เมตร ทับหน้าด้วยหินคลุกบดอัดแน่นให้ได้ผิวจราจรกว้าง ๔ เมตร ระยะประมาณ ๒๓๐ เมตร หนาเฉลี่ย ๐.๑๕ เมตร (ตามแบบ อบต.เจดีย์หัก กำหนด)	๕๐๐,๐๐๐	-	-	-	จำนวนครัวเรือนที่มีการคมนาคมสะดวกรวดเร็วเพิ่มมากขึ้น	ประชาชนได้รับความสะดวกและรวดเร็วในการสัญจรไปมา	กองช่าง

ยุทธศาสตร์จังหวัดที่ ๒ การส่งเสริมการพัฒนาแหล่งท่องเที่ยวและเพิ่มมูลค่าผลผลิตเชิงสร้างสรรค์

- ยุทธศาสตร์การพัฒนาของ อปท. ในเขตจังหวัดที่ ๑ ด้านพัฒนาโครงสร้างพื้นฐาน สาธารณูปโภคและสาธารณูปการ

๑. ยุทธศาสตร์ด้านโครงสร้างพื้นฐาน สาธารณูปโภคและสาธารณูปการ

๑.๑ แผนงานการเกษตรชุมชน

ที่	โครงการ	วัตถุประสงค์	เป้าหมาย (ผลผลิตของโครงการ)	งบประมาณและที่ผ่านมา				ตัวชี้วัด (KPI)	ผลที่คาดว่าจะได้รับ	หน่วยงาน ที่รับผิดชอบ
				๒๕๖๑	๒๕๖๒	๒๕๖๓	๒๕๖๔			
๑๑	วางท่อระบายน้ำพร้อมบ่อพัก และก่อสร้างถนนคอนกรีตเสริมเหล็ก หมู่ที่ ๓(บริเวณซอยบ้านนายเพียว) ต.เจดีย์หัก อ.เมืองราชบุรี จ.ราชบุรี	เพื่อให้ประชาชนได้มีถนนสำหรับใช้ในการคมนาคมได้อย่างสะดวกและรวดเร็ว	วางท่อ ค.ส.ล.Ø ๑.๕๐ เมตร (มอก ขึ้น๓) พร้อมบ่อพัก ระยะทางรวม ๒๕๐ เมตร และก่อสร้างถนนคอนกรีตเสริมเหล็ก กว้าง ๓.๕๐ ม. ระยะประมาณ ๒๓๕ เมตร หนา ๐.๑๕ ม. (ตามแบบ อบต.เจดีย์หัก กำหนด)	-	-	๑,๐๐๐,๐๐๐	-	จำนวนครัวเรือนที่มีการคมนาคมสะดวกรวดเร็วเพิ่มมากขึ้น	ประชาชนได้รับความสะดวกในการสัญจรและน้ำไม่ท่วมขังบ้านเรือนราษฎร	กองช่าง
๑๒	ก่อสร้างถนนลูกรัง-หินคลุก หมู่ที่ ๓ (บริเวณซอยแฉะตาซอย)ต.เจดีย์หัก อ.เมืองราชบุรี จ.ราชบุรี	เพื่อแก้ไขปัญหาน้ำท่วมขังบ้านเรือนของประชาชน และมีถนนสำหรับใช้ในการคมนาคมได้อย่างสะดวกและรวดเร็ว	กรุยทางถางป่า ลงหินผุรองพื้นหนาเฉลี่ย ๑.๐๐ เมตร พร้อมเกลี่ยปรับระดับบดอัดและลงลูกรังบดอัดแน่นหนาประมาณ หนาเฉลี่ย ๑.๐๐ เมตร ทับหน้าด้วยหินคลุกบดอัดแน่นให้ได้ผิวจราจรกว้าง ๖ เมตร ระยะประมาณ ๒๓๕ เมตร หนาเฉลี่ย ๐.๑๕ เมตร (ตามแบบ อบต.เจดีย์หัก กำหนด)	-	๘๙๘,๐๐๐	-	-	จำนวนครัวเรือนที่มีการคมนาคมสะดวกรวดเร็วเพิ่มมากขึ้น	ประชาชนได้รับความสะดวกในการสัญจรและน้ำไม่ท่วมขังบ้านเรือนราษฎร	กองช่าง
๑๓	ก่อสร้างถนนคอนกรีตเสริมเหล็ก หมู่ที่ ๓(บริเวณบ้านนายศรี ถึงบ้านนายอึ้ง) ต.เจดีย์หัก อ.เมืองราชบุรี จ.ราชบุรี	เพื่อให้ประชาชนได้มีถนนสำหรับใช้ในการคมนาคมได้อย่างสะดวกและรวดเร็ว	ก่อสร้างถนนคอนกรีตเสริมเหล็ก กว้าง ๓.๒๐ ม. ระยะประมาณ ๙๓ ม. หนา ๐.๑๕ เมตร (ตามแบบ อบต.เจดีย์หัก กำหนด)	-	๖๗,๐๐๐	-	-	จำนวนครัวเรือนที่มีการคมนาคมสะดวกรวดเร็วเพิ่มมากขึ้น	ประชาชนได้รับความสะดวกและรวดเร็วในการสัญจรไปมา	กองช่าง
๑๔	วางท่อระบายน้ำพร้อมบ่อพักและก่อสร้างถนนคอนกรีตเสริมเหล็ก หมู่ที่ ๓(บริเวณบ้านนางวรรณ-บ้านนางกัญญา) ต.เจดีย์หัก อ.เมืองราชบุรี จ.ราชบุรี	เพื่อแก้ไขปัญหาน้ำท่วมขังบ้านเรือนของประชาชน และมีถนนสำหรับใช้ในการคมนาคมได้อย่างสะดวกและรวดเร็ว	วางท่อ ค.ส.ล.Ø ๑.๕๐ เมตร (มอก ขึ้น ๓)พร้อมบ่อพัก ระยะทางรวม ๘๕ เมตร และก่อสร้างถนนคอนกรีตเสริมเหล็ก กว้าง ๓ เมตร ระยะประมาณ ๘๕ เมตร หนา ๐.๑๕ เมตร (ตามแบบ อบต.เจดีย์หัก กำหนด)	-	๓๙๔,๐๐๐	-	-	จำนวนครัวเรือนที่มีการคมนาคมสะดวกรวดเร็วเพิ่มมากขึ้น	ประชาชนได้รับความสะดวกในการสัญจรและน้ำไม่ท่วมขังบ้านเรือนราษฎร	กองช่าง

ยุทธศาสตร์จังหวัดที่ ๒ การส่งเสริมการพัฒนาแหล่งท่องเที่ยวและเพิ่มมูลค่าผลิตภัณฑ์เชิงสร้างสรรค์

- ยุทธศาสตร์การพัฒนารอง อปท. ในเขตจังหวัดที่ ๑ ด้านพัฒนาโครงสร้างพื้นฐาน สาธารณูปโภคและสาธารณูปการ

๑. ยุทธศาสตร์ด้านโครงสร้างพื้นฐาน สาธารณูปโภคและสาธารณูปการ

๑.๑ แผนงานการเคหะชุมชน

ที่	โครงการ	วัตถุประสงค์	เป้าหมาย (ผลผลิตของโครงการ)	งบประมาณและที่ผ่านมา				ตัวชี้วัด (KPI)	ผลที่คาดว่าจะได้รับ	หน่วยงาน ที่รับผิดชอบ
				๒๕๖๑	๒๕๖๒	๒๕๖๓	๒๕๖๔			
๑๕	ก่อสร้างถนนคอนกรีตเสริมเหล็ก หมู่ที่ ๕(บริเวณบ้านนายหมุด ศิลาเรียม) ต.เจดีย์หัก อ.เมืองราชบุรี จ.ราชบุรี	เพื่อให้ประชาชนได้มีถนนสำหรับใช้ ในการคมนาคมได้อย่างสะดวกและ รวดเร็ว	ลงทุนจ้างรถพื้นเกลียวปรับระดับหน้าเฉลี่ย ๐.๓๐ เมตร และ ก่อสร้างถนนคอนกรีต เสริมเหล็กกว้าง ๔.๐๐ ม. ระยะประมาณ ๑๐๘ ม.หน้า ๐.๑๕ เมตร (ตามแบบ อบต.เจดีย์หัก กำหนด)	-	-	๓๕๔,๐๐๐	-	จำนวนครัวเรือน ที่มีการคมนาคม สะดวกรวดเร็ว เพิ่มมากขึ้น	ประชาชนได้รับความสะดวก และรวดเร็วในการสัญจรไปมา	กองช่าง
๑๖	วางท่อระบายน้ำพร้อมบ่อพัก และ ก่อสร้างถนนคอนกรีตเสริมเหล็ก หมู่ที่ ๙(บริเวณบ้านนายไถยศักดิ์) ต.เจดีย์หัก อ.เมืองราชบุรี จ.ราชบุรี	เพื่อให้ประชาชนได้มีถนนสำหรับใช้ ในการคมนาคมได้อย่างสะดวกและ รวดเร็ว	วางท่อ ค.ส.ล.๒ ๐.๔๐ เมตร (มอก ขึ้น ๑)พร้อมบ่อพัก ระยะทางรวม ๑๐๕ เมตร และก่อสร้าง ถนนคอนกรีตเสริมเหล็ก กว้าง ๓.๕๐ เมตร ระยะประมาณ ๘๗ เมตร หน้า ๐.๑๕ เมตร (ตามแบบ อบต.เจดีย์หัก กำหนด)	-	-	-	๕๖๔,๐๐๐	จำนวนครัวเรือน ที่มีการคมนาคม สะดวกรวดเร็ว เพิ่มมากขึ้น	ประชาชนได้รับความสะดวก ในการสัญจรและน้ำไม่ท่วมขัง บ้านเรือนราษฎร	กองช่าง
๑๗	ปรับปรุงมีที่คนสูดงานที่ออกกำลังกาย จัดซื้อเครื่องออกกำลังกายหมู่ที่ ๓ (บริเวณสนามกำลังกาย) ต.เจดีย์หัก อ.เมืองราชบุรี จ.ราชบุรี	เพื่อให้ประชาชนมีสถานที่สำหรับ ออกกำลังกายที่ได้มาตรฐาน	ปรับปรุงสถานที่สำหรับออกกำลังกาย และ จัดซื้อเครื่องออกกำลังกาย จำนวน ๕ ชุด	-	-	-	๕๐๐,๐๐๐	จำนวนครัวเรือน ที่มีสุขภาพที่ดีขึ้น	ประชาชนมีสุขภาพที่ดีขึ้น	กองช่าง
๑๘	ปรับปรุงถนนคอนกรีตเสริมเหล็ก หมู่ที่ ๔(บริเวณโคกสบู่ฝั่งใต้) ต.เจดีย์หัก อ.เมืองราชบุรี จ.ราชบุรี	เพื่อให้ประชาชนได้มีถนนสำหรับใช้ ในการคมนาคมได้อย่างสะดวกและ รวดเร็ว	ปรับปรุงถนนคอนกรีตเสริมเหล็ก กว้าง ๔.๐๐ ม. ระยะประมาณ ๘๓๔ ม. หน้า ๐.๑๕ เมตร (ตามแบบ อบต.เจดีย์หัก กำหนด)	๑,๕๗๐,๐๐๐	-	-	-	จำนวนครัวเรือน ที่มีการคมนาคม สะดวกรวดเร็ว เพิ่มมากขึ้น	ประชาชนได้รับความสะดวก และรวดเร็วในการสัญจรไปมา	กองช่าง
๑๙	ปรับปรุงถนนคอนกรีตเสริมเหล็ก หมู่ที่ ๔(บริเวณอรัญญิก ซอย๑) ต.เจดีย์หัก อ.เมืองราชบุรี จ.ราชบุรี	เพื่อให้ประชาชนได้มีถนนสำหรับใช้ ในการคมนาคมได้อย่างสะดวกและ รวดเร็ว	ปรับปรุงถนนคอนกรีตเสริมเหล็ก กว้าง ๔.๒๐ ม. ระยะประมาณ ๘๑๖ ม. หน้า ๐.๑๕ เมตร (ตามแบบ อบต.เจดีย์หัก กำหนด)	๑,๓๗๙,๐๐๐	-	-	-	จำนวนครัวเรือน ที่มีการคมนาคม สะดวกรวดเร็ว เพิ่มมากขึ้น	ประชาชนได้รับความสะดวก และรวดเร็วในการสัญจรไปมา	กองช่าง

ยุทธศาสตร์จังหวัดที่ ๒ การส่งเสริมการพัฒนาแหล่งท่องเที่ยวและเพิ่มมูลค่าผลิตภัณฑ์เชิงสร้างสรรค์

- ยุทธศาสตร์การพัฒนาของ อปท. ในเขตจังหวัดที่ ๑ ด้านพัฒนาโครงสร้างพื้นฐาน สาธารณูปโภคและสาธารณูปการ

๑. ยุทธศาสตร์ด้านโครงสร้างพื้นฐาน สาธารณูปโภคและสาธารณูปการ

๑.๑ แผนงานการเคหะชุมชน

ที่	โครงการ	วัตถุประสงค์	เป้าหมาย (ผลผลิตของโครงการ)	งบประมาณและที่ผ่านมา				ตัวชี้วัด (KPI)	ผลที่คาดว่าจะได้รับ	หน่วยงาน ที่รับผิดชอบ
				๒๕๖๑	๒๕๖๒	๒๕๖๓	๒๕๖๔			
๒๐	ติดตั้งกล้องวงจรปิด หมู่ที่ ๔(บริเวณในหมู่บ้าน) ต.เจดีย์หัก อ.เมืองราชบุรี จ.ราชบุรี	เพื่อสอดส่องดูแลเหตุการณ์ต่างๆที่อาจจะก่อให้เกิดความไม่ปลอดภัย ตรวจตราและเฝ้าระวังกลุ่มเสี่ยง	ติดตั้งกล้องวงจรปิดแบบ IP/NetworkCamera จำนวน ๘ ตัว พร้อมอุปกรณ์อื่นๆครบชุด	๑,๐๐๐,๐๐๐	๑,๐๐๐,๐๐๐	-	-	จำนวนครัวเรือนที่มีความปลอดภัยในชีวิตและทรัพย์สินมากขึ้น	ประชาชนได้รับความปลอดภัยเพิ่มมากขึ้น	กองช่าง
๒๑	ก่อสร้างถนนลูกรัง-หินคลุก หมู่ที่ ๔ (บริเวณข้างหมู่บ้านราชธานี) ต.เจดีย์หักอ.เมืองราชบุรี จ.ราชบุรี	เพื่อให้ประชาชนได้มีถนนสำหรับใช้ในการคมนาคมได้อย่างสะดวกและรวดเร็ว	วางท่อ(ข้ามถนน) ค.ส.ล.๒ ๑.๐๐ เมตร จำนวน ๖ ท่อน และ ลงลูกรังรองพื้นเกลี่ยปรับระดับหนาเฉลี่ย ๐.๗๐ เมตร ทับหน้าด้วยหินคลุกบดอัดแน่น ให้ได้ผิวจราจรกว้าง ๓.๕๐ ม. ระยะประมาณ ๕๐๐ ม. หนาเฉลี่ย ๐.๑๕ เมตร (ตามแบบ อบต.เจดีย์หัก กำหนด)	-	-	๓๔๙,๐๐๐	-	จำนวนครัวเรือนที่มีการคมนาคมสะดวกรวดเร็วเพิ่มมากขึ้น	ประชาชนได้รับความสะดวกและรวดเร็วในการสัญจรไปมา	กองช่าง
๒๒	วางท่อระบายน้ำพร้อมบ่อพัก หมู่ที่ ๕(บริเวณซอย๖) ต.เจดีย์หัก อ.เมืองราชบุรี จ.ราชบุรี	เพื่อแก้ไขปัญหาน้ำท่วมขังบ้านเรือนของประชาชน และ มีถนนสำหรับใช้ในการคมนาคมได้อย่างสะดวกและรวดเร็ว	วางท่อ ค.ส.ล.๒ ๐.๖๐ เมตร (มอก ขึ้น ๓)พร้อมบ่อพัก ระยะทางรวม ๑๓๐ เมตร พร้อมซ่อมแซมถนนฯ (ตามแบบ อบต.เจดีย์หัก กำหนด)	๒๕๗,๐๐๐	-	-	-	จำนวนครัวเรือนที่มีการคมนาคมสะดวกรวดเร็วเพิ่มมากขึ้น	ประชาชนได้รับความสะดวกในการสัญจรและน้ำไม่ท่วมขังบ้านเรือนราษฎร	กองช่าง
๒๓	วางท่อระบายน้ำพร้อมบ่อพัก และก่อสร้างถนนคอนกรีตเสริมเหล็ก หมู่ที่ ๕(บริเวณซอย๓ ออกซอย๔) ต.เจดีย์หัก อ.เมืองราชบุรี จ.ราชบุรี	เพื่อให้ประชาชนได้มีถนนสำหรับใช้ในการคมนาคมได้อย่างสะดวกและรวดเร็ว	วางท่อ ค.ส.ล.๒ ๐.๕๐ เมตร (มอก ขึ้น๓) พร้อมบ่อพัก ระยะทางรวม ๑๕๐ เมตร และก่อสร้างถนนคอนกรีตเสริมเหล็ก กว้าง ๔ ม. ระยะประมาณ ๑๕๐ เมตร หนา ๐.๑๕ ม. (ตามแบบ อบต.เจดีย์หัก กำหนด)	๗๖๑,๐๐๐	-	-	-	จำนวนครัวเรือนที่มีการคมนาคมสะดวกรวดเร็วเพิ่มมากขึ้น	ประชาชนได้รับความสะดวกในการสัญจรและน้ำไม่ท่วมขังบ้านเรือนราษฎร	กองช่าง
๒๔	ก่อสร้างถนนคอนกรีตเสริมเหล็ก หมู่ที่ ๕(บริเวณต่อโครงการเดิมถึงหมู่ที่ ๗) ต.เจดีย์หัก อ.เมืองราชบุรี จ.ราชบุรี	เพื่อให้ประชาชนได้มีถนนสำหรับใช้ในการคมนาคมได้อย่างสะดวกและรวดเร็ว	ก่อสร้างถนนคอนกรีตเสริมเหล็ก กว้าง ๓.๐๐ ม. ระยะประมาณ ๕๐๐ ม. หนา ๐.๑๕ เมตร (ตามแบบ อบต.เจดีย์หัก กำหนด)	-	๙๙๙,๐๐๐	-	-	จำนวนครัวเรือนที่มีการคมนาคมสะดวกรวดเร็วเพิ่มมากขึ้น	ประชาชนได้รับความสะดวกและรวดเร็วในการสัญจรไปมา	กองช่าง

ยุทธศาสตร์จังหวัดที่ ๒ การส่งเสริมการพัฒนาแหล่งท่องเที่ยวและเพิ่มมูลค่าผลิตภัณฑ์เชิงสร้างสรรค์

- ยุทธศาสตร์การพัฒนาของ อบท. ในเขตจังหวัดที่ ๑ ด้านพัฒนาโครงสร้างพื้นฐาน สาธารณูปโภคและสาธารณูปการ

๑. ยุทธศาสตร์ด้านโครงสร้างพื้นฐาน สาธารณูปโภคและสาธารณูปการ

๑.๑ แผนงานการเคหะชุมชน

ที่	โครงการ	วัตถุประสงค์	เป้าหมาย (ผลลัพธ์ของโครงการ)	งบประมาณและที่ผ่านมา				ตัวชี้วัด (KPI)	ผลที่คาดว่าจะได้รับ	หน่วยงาน ที่รับผิดชอบ
				๒๕๖๑	๒๕๖๒	๒๕๖๓	๒๕๖๔			
๒๕	ก่อสร้างถนนคอนกรีตเสริมเหล็ก หมู่ที่ ๕(บริเวณซอยรถเกี่ยว) ต.เจดีย์หัก อ.เมืองราชบุรี จ.ราชบุรี	เพื่อให้ประชาชนได้มีถนนสำหรับใช้ ในการคมนาคมได้อย่างสะดวกและ รวดเร็ว	ก่อสร้างถนนคอนกรีตเสริมเหล็ก กว้าง ๕.๐๐ ม. ระยะประมาณ ๕๕ ม. หนา ๐.๑๕ เมตร (ตามแบบ อบต.เจดีย์หัก กำหนด)	-	๓๐๓,๐๐๐	-	-	จำนวนครัวเรือน ที่มีการคมนาคม สะดวกรวดเร็ว เพิ่มมากขึ้น	ประชาชนได้รับความสะดวก และรวดเร็วในการสัญจรไปมา	กองช่าง
๒๖	วางท่อระบายน้ำพร้อมบ่อพัก และ ก่อสร้างถนนคอนกรีตเสริมเหล็ก หมู่ที่ ๕(บริเวณบ้านน้ำขุ่น) ต.เจดีย์หัก อ.เมืองราชบุรี จ.ราชบุรี	เพื่อให้ประชาชนได้มีถนนสำหรับใช้ ในการคมนาคมได้อย่างสะดวกและ รวดเร็ว	วางท่อ ค.ส.ล.Ø ๐.๔๐ เมตร (มอก ขึ้น ๓)พร้อมบ่อพัก ระยะทางรวม ๘๒ เมตร และก่อสร้าง ถนนคอนกรีตเสริมเหล็ก กว้าง ๓.๕๐ เมตร ระยะประมาณ ๘๖ เมตร หนา ๐.๑๕ เมตร (ตามแบบ อบต.เจดีย์หัก กำหนด)	-	-	๓๓๗,๐๐๐	-	จำนวนครัวเรือน ที่มีการคมนาคม สะดวกรวดเร็ว เพิ่มมากขึ้น	ประชาชนได้รับความสะดวก ในการสัญจรและน้ำไม่ท่วมขัง บ้านเรือนราษฎร	กองช่าง
๒๗	ก่อสร้างถนนคอนกรีตเสริมเหล็ก หมู่ที่ ๕(บริเวณซอยหลังที่คือน) ต.เจดีย์หัก อ.เมืองราชบุรี จ.ราชบุรี	เพื่อให้ประชาชนได้มีถนนสำหรับใช้ ในการคมนาคมได้อย่างสะดวกและ รวดเร็ว	ก่อสร้างถนนคอนกรีตเสริมเหล็ก กว้าง ๕.๐๐ ม.ระยะประมาณ ๒๕๐ เมตร หนา ๐.๑๕ เมตร (ตามแบบ อบต.เจดีย์หัก กำหนด)	-	-	๓๙๑,๐๐๐	-	จำนวนครัวเรือน ที่มีการคมนาคม สะดวกรวดเร็ว เพิ่มมากขึ้น	ประชาชนได้รับความสะดวก และรวดเร็วในการสัญจรไปมา	กองช่าง
๒๘	วางท่อระบายน้ำพร้อมบ่อพัก และ ก่อสร้างถนนคอนกรีตเสริมเหล็ก หมู่ที่ ๕(บริเวณซอยผู้การบัญชา) ต.เจดีย์หัก อ.เมืองราชบุรี จ.ราชบุรี	เพื่อให้ประชาชนได้มีถนนสำหรับใช้ ในการคมนาคมได้อย่างสะดวกและ รวดเร็ว	วางท่อ ค.ส.ล.Ø ๐.๔๐ เมตร (มอก ขึ้น ๓)พร้อมบ่อพัก ระยะทางรวม ๓๑๘ เมตร และ วางท่อ(ข้ามถนน)ค.ส.ล.Ø ๐.๖๐ เมตร จำนวน ๖ ท่อน และก่อสร้างถนนคอนกรีต เสริมเหล็ก กว้าง ๔ เมตร ระยะประมาณ หนา ๐.๑๕ เมตร (ตามแบบ อบต.เจดีย์หัก กำหนด)	-	-	-	๕๔๖,๐๐๐	จำนวนครัวเรือน ที่มีการคมนาคม สะดวกรวดเร็ว เพิ่มมากขึ้น	ประชาชนได้รับความสะดวก ในการสัญจรและน้ำไม่ท่วมขัง บ้านเรือนราษฎร	กองช่าง

ยุทธศาสตร์จังหวัดที่ ๒ การส่งเสริมการพัฒนาแหล่งท่องเที่ยวและเพิ่มมูลค่าผลิตภัณฑ์เชิงสร้างสรรค์

- ยุทธศาสตร์การพัฒนาของ อปท. ในเขตจังหวัดที่ ๑ ด้านพัฒนาโครงสร้างพื้นฐาน สาธารณูปโภคและสาธารณูปการ

๑. ยุทธศาสตร์ด้านโครงสร้างพื้นฐาน สาธารณูปโภคและสาธารณูปการ

๑.๑ แผนงานการเคหะชุมชน

ที่	โครงการ	วัตถุประสงค์	เป้าหมาย (ผลผลิตของโครงการ)	งบประมาณและที่ผ่านมา				ตัวชี้วัด (KPI)	ผลที่คาดว่าจะได้รับ	หน่วยงาน ที่รับผิดชอบ
				๒๕๖๑	๒๕๖๒	๒๕๖๓	๒๕๖๔			
๒๙	ก่อสร้างถนนลาดยางแอสฟัลท์ติกอา หมูที่ ๒(บริเวณเชื่อมต่อ ม.รุ่งเรือง) ต.เจดีย์หัก อ.เมืองราชบุรี จ.ราชบุรี	เพื่อให้ประชาชนได้มีถนนสำหรับใช้ ในการคมนาคมได้อย่างสะดวกและ รวดเร็ว	ก่อสร้างถนนลาดยางแอสฟัลท์ติกอา กว้าง ๔ เมตร ระยะประมาณ ๒๐๐ เมตร หนา ๐.๑๕ เมตร (ตามแบบ อบต.เจดีย์หัก กำหนด)	๓๕๖,๐๐๐	-	-	-	จำนวนครัวเรือน ที่มีการคมนาคม สะดวกรวดเร็ว เพิ่มมากขึ้น	ประชาชนได้รับความสะดวก และรวดเร็วในการสัญจรไปมา	กองช่าง
๓๐	ปรับปรุงความลาดชันของถนน หมู่ที่ ๒(บริเวณคลองชลประทาน) ต.เจดีย์หัก อ.เมืองราชบุรี จ.ราชบุรี	เพื่อให้ประชาชนได้มีถนนสำหรับใช้ ในการคมนาคมได้อย่างสะดวกและ ปลอดภัย	ปรับปรุงความลาดชันของถนน โดย ก่อสร้างถนนคอนกรีตเสริมเหล็ก กว้าง ๕ ม. ระยะประมาณ ๓๐ ม.หนา ๐.๑๐-๐.๕๐ ม. (ตามแบบ อบต.เจดีย์หัก กำหนด)	๑๐๐,๐๐๐	-	-	-	จำนวนครัวเรือน ที่มีการคมนาคม สะดวกรวดเร็ว เพิ่มมากขึ้น	ประชาชนได้รับความสะดวก และปลอดภัยในการสัญจร	กองช่าง
๓๑	ก่อสร้างถนนลาดยางแอสฟัลท์ติกอา หมู่ที่ ๒(บริเวณหลังศูนย์พันธุ์ข้าว) ต.เจดีย์หัก อ.เมืองราชบุรี จ.ราชบุรี	เพื่อให้ประชาชนได้มีถนนสำหรับใช้ ในการคมนาคมได้อย่างสะดวกและ รวดเร็ว	ก่อสร้างถนนลาดยางแอสฟัลท์ติกอา กว้าง ๔ เมตร ระยะประมาณ ๒๕๐ เมตร หนา ๐.๑๕ เมตร (ตามแบบ อบต.เจดีย์หัก กำหนด)	-	๔๕๐,๐๐๐	-	-	จำนวนครัวเรือน ที่มีการคมนาคม สะดวกรวดเร็ว เพิ่มมากขึ้น	ประชาชนได้รับความสะดวก และรวดเร็วในการสัญจรไปมา	กองช่าง
๓๒	ก่อสร้างถนนลาดยางแอสฟัลท์ติกอา หมู่ที่ ๒(บริเวณซอยเหมือนฝัน) ต.เจดีย์หัก อ.เมืองราชบุรี จ.ราชบุรี	เพื่อให้ประชาชนได้มีถนนสำหรับใช้ ในการคมนาคมได้อย่างสะดวกและ รวดเร็ว	ก่อสร้างถนนลาดยางแอสฟัลท์ติกอา กว้าง ๔ เมตร ระยะประมาณ ๓๖๐ เมตร หนา ๐.๐๕ เมตร (ตามแบบ อบต.เจดีย์หัก กำหนด)	-	๖๓๘,๐๐๐	-	-	จำนวนครัวเรือน ที่มีการคมนาคม สะดวกรวดเร็ว เพิ่มมากขึ้น	ประชาชนได้รับความสะดวก และรวดเร็วในการสัญจรไปมา	กองช่าง
๓๓	วางท่อระบายน้ำข้ามถนน ๘ จุด และก่อสร้างถนนคอนกรีตเสริมเหล็ก หมู่ที่ ๒(บริเวณบ้านนางเสาวลักษณ์) ต.เจดีย์หัก อ.เมืองราชบุรี จ.ราชบุรี	เพื่อให้ประชาชนได้มีถนนสำหรับใช้ ในการคมนาคมได้อย่างสะดวกและ รวดเร็ว	วางท่อ(ข้ามถนน)ค.ส.๒ ๐.๔๐ เมตร (มอก ขึ้น ๑)จำนวน ๘ จุดๆละ ๘ ท่อน รวม ๖๔ ท่อน และก่อสร้างถนนคอนกรีต- เสริมเหล็ก กว้าง ๔ เมตร ระยะประมาณ ๑,๐๐๐ เมตร หนา ๐.๑๕ เมตร (ตามแบบ อบต.เจดีย์หัก กำหนด)	-	-	๓,๕๕๐,๐๐๐	-	จำนวนครัวเรือน ที่มีการคมนาคม สะดวกรวดเร็ว เพิ่มมากขึ้น	ประชาชนได้รับความสะดวก ในการสัญจรและน้ำไม่ท่วมขัง บ้านเรือนราษฎร	กองช่าง

ยุทธศาสตร์จังหวัดที่ ๒ การส่งเสริมการพัฒนาแหล่งท่องเที่ยวและเพิ่มมูลค่าผลิตภัณฑ์เชิงสร้างสรรค์

- ยุทธศาสตร์การพัฒนาของ อปท. ในเขตจังหวัดที่ ๑ ด้านพัฒนาโครงสร้างพื้นฐาน สาธารณูปโภคและสาธารณูปการ

๑. ยุทธศาสตร์ด้านโครงสร้างพื้นฐาน สาธารณูปโภคและสาธารณูปการ

๑.๑ แผนงานการเคหะชุมชน

ร.ร.	โครงการ	วัตถุประสงค์	เป้าหมาย (ผลผลิตของโครงการ)	งบประมาณและที่ผ่านมา				ตัวชี้วัด (KPI)	ผลที่คาดว่าจะได้รับ	หน่วยงาน ที่รับผิดชอบ
				๒๕๖๑	๒๕๖๒	๒๕๖๓	๒๕๖๔			
๓๕	ก่อสร้างศาลาอเนกประสงค์ ๑ หลัง หมู่ที่ ๖(บริเวณสระน้ำสาธารณะ) ต.เจดีย์หัก อ.เมืองราชบุรี จ.ราชบุรี	เพื่อให้ประชาชนมีสถานที่สำหรับประชุมและจัดกิจกรรมอื่นๆที่เป็นกิจกรรมเพื่อส่วนรวม	ก่อสร้างศาลาอเนกประสงค์ ขนาดประมาณ ๕ x ๓๕ เมตร จำนวน ๑ หลัง (ตามแบบ อบต.เจดีย์หัก กำหนด)	-	-	๗๕๐,๐๐๐	-	จำนวนครัวเรือนที่ได้รับประโยชน์กับการใช้ประโยชน์ต่อสถานที่	ประชาชนได้รับความสะดวกในการการจัดกิจกรรมต่างๆ	กองช่าง
๓๕	ก่อสร้างถนนลูกรัง-หินคลุก หมู่ที่ ๖ (บริเวณบ้านนางละมูต ถึง ซ.สุขสบาย) ต.เจดีย์หัก อ.เมืองราชบุรี จ.ราชบุรี	เพื่อให้ประชาชนได้มีถนนสำหรับใช้ในการคมนาคมได้อย่างสะดวกและรวดเร็ว	ลงลูกรังรองพื้นเกลี่ยปรับระดับ หนาเฉลี่ย ๐.๗๐ ม.ทับหน้าด้วยหินคลุกบดอัดแน่น ให้ได้ผิวจราจรกว้าง ๓.๕๐ เมตร ระยะประมาณ ๓๓๐ ม.หนาเฉลี่ย ๐.๑๕ ม. (ตามแบบ อบต.เจดีย์หัก กำหนด)	-	-	-	๓๐๐,๐๐๐	จำนวนครัวเรือนที่มีการคมนาคมสะดวกรวดเร็วเพิ่มมากขึ้น	ประชาชนได้รับความสะดวกและรวดเร็วในการสัญจรไปมา	กองช่าง
๓๖	ก่อสร้างถนนลาดยางแอสฟัลท์ติก หมู่ที่ ๖(บริเวณบ้านนางบุญช่วย) ต.เจดีย์หัก อ.เมืองราชบุรี จ.ราชบุรี	เพื่อให้ประชาชนได้มีถนนสำหรับใช้ในการคมนาคมได้อย่างสะดวกและรวดเร็ว	ก่อสร้างถนนลาดยางแอสฟัลท์ติก กว้าง ๓.๕๐ ม.ระยะประมาณ ๑๓๓ เมตร หนา ๐.๑๕ เมตร (ตามแบบ อบต.เจดีย์หัก กำหนด)	-	-	-	๒๑๐,๐๐๐	จำนวนครัวเรือนที่มีการคมนาคมสะดวกรวดเร็วเพิ่มมากขึ้น	ประชาชนได้รับความสะดวกและรวดเร็วในการสัญจรไปมา	กองช่าง
๓๗	ก่อสร้างท่อลอดเหลี่ยม หมู่ที่ ๗(บริเวณเชื่อมต่อหมู่ที่ ๘) ต.เจดีย์หัก อ.เมืองราชบุรี จ.ราชบุรี	เพื่อไม่ให้เกิดน้ำท่วมขังเข้าไปในบ้านเรือนของประชาชนและสัญจรสะดวกขึ้น	ก่อสร้างท่อลอดเหลี่ยม ค.ส.ล. ขนาดประมาณ ๑.๕๐ x ๑.๕๐ เมตร (ตามแบบ อบต.เจดีย์หัก กำหนด)	๕๐๐,๐๐๐	-	-	-	จำนวนครัวเรือนที่ได้รับความสะดวกเพิ่มขึ้น	ประชาชนได้รับความสะดวกและรวดเร็วในการสัญจรไปมา	กองช่าง
๓๘	ขยายสะพาน ค.ส.ล. หมู่ที่ ๗ (บริเวณหลังบ้านนายแสวง)ต.เจดีย์หัก อ.เมืองราชบุรี จ.ราชบุรี	เพื่อให้ประชาชนสะดวกและปลอดภัยต่อการสัญจร	ทูลูบตาทเดิมออก และขยายสะพาน ค.ส.ล. ให้ได้ผิวจราจร ๕ เมตร ระยะ ๑๒ เมตร (ตามแบบ อบต.เจดีย์หัก กำหนด)	๓๐๐,๐๐๐	-	-	-	จำนวนครัวเรือนที่ได้รับความสะดวกเพิ่มขึ้น	ประชาชนได้รับความสะดวกและปลอดภัยในการสัญจรไปมา	กองช่าง

ยุทธศาสตร์จังหวัดที่ ๒ การส่งเสริมการพัฒนาแหล่งท่องเที่ยวและเพิ่มมูลค่าผลิตภัณฑ์เชิงสร้างสรรค์

- ยุทธศาสตร์การพัฒนาของ อปท. ในเขตจังหวัดที่ ๑ ด้านพัฒนาโครงสร้างพื้นฐาน สาธารณูปโภคและสาธารณูปการ

๑. ยุทธศาสตร์ด้านโครงสร้างพื้นฐาน สาธารณูปโภคและสาธารณูปการ

๑.๑ แผนงานการเคหะชุมชน

ที่	โครงการ	วัตถุประสงค์	เป้าหมาย (ผลผลิตของโครงการ)	งบประมาณและที่ผ่านมา				ตัวชี้วัด (KPI)	ผลที่คาดว่าจะได้รับ	หน่วยงาน ที่รับผิดชอบ
				๒๕๖๑	๒๕๖๒	๒๕๖๓	๒๕๖๔			
๑๙	ปรับปรุงภูมิทัศน์ จำนวน ๒ แห่ง หมู่ที่ ๗ ต.เจดีย์หัก อ.เมืองราชบุรี จ.ราชบุรี	เพื่อปรับปรุงสถานที่สาธารณะให้สวยงาม สะอาด และน่ามองต่อผู้พบเห็น	ปรับปรุงภูมิทัศน์ จำนวน ๒ แห่ง คือ <u>หมู่ที่ ๑.บริเวณตรงข้ามฝั่งจาก</u> - ขุดแต่งขอบสระน้ำ - ทำรั้วสวนหนามโดยรอบ - ลงดิน, ปลุกหญ้า, ปลุกต้นไม้ยืนต้น ฯลฯ - ระบบน้ำสปริงเกอร์, ระบบน้ำพุ (สระน้ำ) - จัดซื้อม้านั่ง <u>หมู่ที่ ๒.บริเวณสะพาน คสล.</u> - ลงดิน, ปลุกหญ้า, ปลุกต้นไม้ยืนต้น ฯลฯ - ระบบน้ำสปริงเกอร์, ระบบน้ำพุ (สระน้ำ) - จัดซื้อเครื่องออกกำลังกาย	๕๐๐,๐๐๐	-	-	-	จำนวนครัวเรือนที่ใช้ประโยชน์การปรับปรุงภูมิทัศน์	ประชาชนที่ได้รับประโยชน์มากขึ้น	กองช่าง
๔๐	ก่อสร้างถนนคอนกรีตเสริมเหล็ก หมู่ที่ ๗(บริเวณเชื่อมต่อหมู่ที่ ๕) ต.เจดีย์หัก อ.เมืองราชบุรี จ.ราชบุรี	เพื่อให้ประชาชนได้มีถนนสำหรับใช้ในการคมนาคมได้อย่างสะดวกและรวดเร็ว	ก่อสร้างถนนคอนกรีตเสริมเหล็ก กว้าง ๓.๐๐ ม. ระยะประมาณ ๔๐๐ ม. หนา ๐.๑๕ เมตร (ตามแบบ อบต.เจดีย์หัก กำหนด)	-	๔๕๙,๐๐๐	-	-	จำนวนครัวเรือนที่มีการคมนาคมสะดวกรวดเร็วเพิ่มมากขึ้น	ประชาชนได้รับความสะดวกและรวดเร็วในการสัญจรไปมา	กองช่าง
๔๑	ก่อสร้างถนนคอนกรีตเสริมเหล็ก หมู่ที่ ๗(บริเวณซอยบ้านนายเตี้ย) ต.เจดีย์หัก อ.เมืองราชบุรี จ.ราชบุรี	เพื่อให้ประชาชนได้มีถนนสำหรับใช้ในการคมนาคมได้อย่างสะดวกและรวดเร็ว	ก่อสร้างถนนคอนกรีตเสริมเหล็ก กว้าง ๔.๐๐ ม.ระยะประมาณ ๖๕ เมตร หนา ๐.๑๕ เมตร (ตามแบบ อบต.เจดีย์หัก กำหนด)	-	๒๑๘,๐๐๐	-	-	จำนวนครัวเรือนที่มีการคมนาคมสะดวกรวดเร็วเพิ่มมากขึ้น	ประชาชนได้รับความสะดวกและรวดเร็วในการสัญจรไปมา	กองช่าง
๔๒	ติดตั้งกล้องวงจรปิด หมู่ที่ ๗(บริเวณในหมู่บ้าน) ต.เจดีย์หัก อ.เมืองราชบุรี จ.ราชบุรี	เพื่อสอดส่องดูแลเหตุการณ์ต่างๆที่อาจจะก่อให้เกิดความไม่ปลอดภัย ตรวจสอบและเฝ้าระวังกลุ่มเสี่ยง	ติดตั้งกล้องวงจรปิดแบบ IP/NetworkCamera จำนวน ๘ ตัว พร้อมอุปกรณ์อื่นๆครบชุด	-	-	๓,๐๐๐,๐๐๐	๓,๐๐๐,๐๐๐	จำนวนครัวเรือนที่มีความปลอดภัยในชีวิตและทรัพย์สินมากขึ้น	ประชาชนได้รับความปลอดภัยเพิ่มมากขึ้น	กองช่าง

ยุทธศาสตร์จังหวัดที่ ๒ การส่งเสริมการพัฒนาแหล่งท่องเที่ยวและเพิ่มมูลค่าผลิตภัณฑ์สร้างสรรค์

- ยุทธศาสตร์การพัฒนาของ อปท. ในเขตจังหวัดที่ ๑ ด้านพัฒนาโครงสร้างพื้นฐาน สาธารณูปโภคและสาธารณูปการ

๑. ยุทธศาสตร์ด้านโครงสร้างพื้นฐาน สาธารณูปโภคและสาธารณูปการ

๑.๑ แผนงานการเคหะชุมชน

ที่	โครงการ	วัตถุประสงค์	เป้าหมาย (ผลผลิตของโครงการ)	งบประมาณและที่ผ่านมา				ตัวชี้วัด (KPI)	ผลที่คาดว่าจะได้รับ	หน่วยงาน ที่รับผิดชอบ
				๒๕๖๑	๒๕๖๒	๒๕๖๓	๒๕๖๔			
๔๓	ขยายโครงข่ายคอนกรีตเสริมเหล็ก หมู่ที่ ๗(บริเวณบ้านผู้ช่วยสุรินทร์) ต.เจดีย์หัก อ.เมืองราชบุรี จ.ราชบุรี	เพื่อความปลอดภัยในการเดินทางสัญจร และการคมนาคมสะดวกขึ้น	ขยายให้ถนนคอนกรีตเสริมเหล็ก กว้างออกข้างละ ๑ เมตร รวมระยะ ๖๘๐ เมตร หนา ๐.๑๕ เมตร(ตามแบบ อบต.เจดีย์หัก กำหนด)	-	-	๓,๐๗๔,๐๐๐	-	จำนวนครัวเรือนที่มีการคมนาคมสะดวกรวดเร็วเพิ่มมากขึ้น	ประชาชนได้รับความสะดวกและรวดเร็วในการสัญจรไปมา	กองช่าง
๔๔	วางท่อระบายน้ำพร้อมบ่อพัก หมู่ที่ ๗(บริเวณสะพาน คลส.ถึง สี่แยก) ต.เจดีย์หัก อ.เมืองราชบุรี จ.ราชบุรี	เพื่อแก้ไขปัญหาน้ำท่วมขังบ้านเรือนของประชาชน และ มีถนนสำหรับใช้ในการคมนาคมได้อย่างสะดวกและรวดเร็ว	วางท่อ ค.ส.ล.๒ ๐.๘๐ เมตร (มอก ขึ้น ๓)พร้อมบ่อพัก ระยะทางรวม ๓,๒๕๐ เมตร พร้อมซ่อมแซมถนน (ตามแบบ อบต.เจดีย์หัก กำหนด)	-	-	๕,๓๖๔,๐๐๐	-	จำนวนครัวเรือนที่มีการคมนาคมสะดวกรวดเร็วเพิ่มมากขึ้น	ประชาชนได้รับความสะดวกในการสัญจรและน้ำไม่ท่วมขังบ้านเรือนราษฎร	กองช่าง
๔๕	จัดทำเวที หมู่ที่ ๗(บริเวณศาลาอเนกประสงค์) ต.เจดีย์หัก อ.เมืองราชบุรี จ.ราชบุรี	เพื่อให้ประชาชนได้รับคุณภาพชีวิตที่ดี	จัดทำเวที ขนาด ๓.๐๐ X ๓.๐๐ เมตร สูงประมาณ ๐.๖๐ เมตร (ตามแบบ อบต.เจดีย์หัก กำหนด)	-	-	-	๒๕,๐๐๐	จำนวนครัวเรือนที่มีคุณภาพชีวิตที่ดีขึ้น	ประชาชนได้รับคุณภาพชีวิตที่ดี	กองช่าง
๔๖	ขยายถนนคอนกรีตเสริมเหล็ก หมู่ที่ ๘ (บริเวณหลังสำนักงานการไฟฟ้า) ต.เจดีย์หัก อ.เมืองราชบุรี จ.ราชบุรี	เพื่อความปลอดภัยในการเดินทางสัญจร และการคมนาคมสะดวกขึ้น	ขยายถนนคอนกรีตเสริมเหล็กผิวจราจร กว้าง ๒.๐๐ เมตร ระยะประมาณ ๒๗๕ ม. หนา ๐.๑๕ เมตร (ตามแบบ อบต.เจดีย์หัก กำหนด)	๔๓๖,๐๐๐	-	-	-	จำนวนครัวเรือนที่มีการคมนาคมสะดวกรวดเร็วเพิ่มมากขึ้น	ประชาชนได้รับความสะดวกและรวดเร็วในการสัญจรไปมา	กองช่าง
๔๗	วางท่อระบายน้ำพร้อมบ่อพัก และก่อสร้างถนนคอนกรีตเสริมเหล็ก หมู่ที่ ๕(บริเวณบ้านคุณแพรวพรรณ ถึง บ้านคุณยุพิน ถึง อยู่เล็ง) ต.เจดีย์หัก อ.เมืองราชบุรี จ.ราชบุรี	เพื่อให้ประชาชนได้มีถนนสำหรับใช้ในการคมนาคมได้อย่างสะดวกและรวดเร็ว	วางท่อ ค.ส.ล.๒ ๐.๔๐ เมตร (มอก ขึ้น ๓) พร้อมบ่อพัก ระยะทางรวม ๒๕๕ เมตร และ ก่อสร้างถนนคอนกรีตเสริมเหล็ก กว้าง ๔ เมตร ระยะประมาณ ๗๒ เมตร หนา ๐.๑๕ เมตร และซ่อมผิวจราจรหลังท่อ (ตามแบบ อบต.เจดีย์หัก กำหนด)	๓๖๔,๐๐๐	-	-	-	จำนวนครัวเรือนที่มีการคมนาคมสะดวกรวดเร็วเพิ่มมากขึ้น	ประชาชนได้รับความสะดวกในการสัญจรและน้ำไม่ท่วมขังบ้านเรือนราษฎร	กองช่าง
๔๘	วางท่อระบายน้ำพร้อมบ่อพัก หมู่ที่ ๘ (บริเวณหน้าวัดทุ่งตาล) ต.เจดีย์หัก อ.เมืองราชบุรี จ.ราชบุรี	เพื่อให้ประชาชนได้มีถนนสำหรับใช้ในการคมนาคมได้อย่างสะดวกและรวดเร็ว	วางท่อ ค.ส.ล.๒ ๑.๐๐ เมตร (มอก ขึ้น ๓)พร้อมบ่อพัก ระยะทางรวม ๑๒ เมตร (ตามแบบ อบต.เจดีย์หัก กำหนด)	๕๐,๐๐๐	-	-	-	จำนวนครัวเรือนที่มีการคมนาคมสะดวกรวดเร็วเพิ่มมากขึ้น	ประชาชนได้รับความสะดวกในการสัญจรและน้ำไม่ท่วมขังบ้านเรือนราษฎร	กองช่าง

ยุทธศาสตร์จังหวัดที่ ๒ การส่งเสริมการพัฒนาแหล่งท่องเที่ยวและเพิ่มมูลค่าผลิตภัณฑ์เชิงสร้างสรรค์

- ยุทธศาสตร์การพัฒนาของ อปท. ในเขตจังหวัดที่ ๑ ด้านพัฒนาโครงสร้างพื้นฐาน สาธารณูปโภคและสาธารณูปการ

๑. ยุทธศาสตร์ด้านโครงสร้างพื้นฐาน สาธารณูปโภคและสาธารณูปการ

๑.๑ แผนงานการเคหะชุมชน

ที่	โครงการ	วัตถุประสงค์	เป้าหมาย (ผลผลิตของโครงการ)	งบประมาณและที่ผ่านมา				ตัวชี้วัด (KPI)	ผลที่คาดว่าจะได้รับ	หน่วยงาน ที่รับผิดชอบ
				๒๕๖๑	๒๕๖๒	๒๕๖๓	๒๕๖๔			
๔๙	วางท่อระบายน้ำพร้อมบ่อพัก และก่อสร้างถนนลูกรังหินคลุก หมู่ที่ ๘ (บริเวณข้างร้านขายของเก่า ถึงอยู่เส็ง) ต.เจดีย์หัก อ.เมืองราชบุรี จ.ราชบุรี	เพื่อให้ประชาชนได้มีถนนสำหรับใช้ในกิจกรรมนันทนาการได้อย่างสะดวกและรวดเร็ว	วางท่อ ค.ส.ล.Ø ๑.๕๐ เมตร (มอก ชั้น ๓)พร้อมบ่อพัก ระยะทางรวม ๑๓๘ เมตร และก่อสร้างถนนลูกรังหินคลุกกว้าง ๔ เมตร ระยะประมาณ ๑๓๘ เมตร หนาเฉลี่ย ๐.๑๕ เมตร (ตามแบบ อบต.เจดีย์หัก กำหนด)	-	๒๔๕,๐๐๐	-	-	จำนวนครัวเรือนที่มีการคมนาคมสะดวกรวดเร็วเพิ่มมากขึ้น	ประชาชนได้รับความสะดวกในการสัญจรและน้ำไม่ท่วมขังบ้านเรือนราษฎร	กองช่าง
๕๐	วางท่อระบายน้ำพร้อมบ่อพัก และก่อสร้างถนนคอนกรีตเสริมเหล็ก หมู่ที่ ๘(บริเวณซอยระเบิด ถึงบ้านคุณยุพิน) ต.เจดีย์หัก อ.เมืองราชบุรี จ.ราชบุรี	เพื่อให้ประชาชนได้มีถนนสำหรับใช้ในกิจกรรมนันทนาการได้อย่างสะดวกและรวดเร็ว	วางท่อ ค.ส.ล.Ø ๑.๕๐ เมตร (มอก ชั้น ๓)พร้อมบ่อพัก ระยะทางรวม ๑๒๘ เมตร และก่อสร้างถนนคอนกรีตเสริมเหล็ก กว้าง ๔ เมตร ระยะประมาณ ๑๒๘ เมตร หนา ๐.๑๕ ม. (ตามแบบ อบต.เจดีย์หัก กำหนด)	-	๖๐๐,๐๐๐	-	-	จำนวนครัวเรือนที่มีการคมนาคมสะดวกรวดเร็วเพิ่มมากขึ้น	ประชาชนได้รับความสะดวกในการสัญจรและน้ำไม่ท่วมขังบ้านเรือนราษฎร	กองช่าง
๕๑	ปรับปรุงถนนคอนกรีตเสริมเหล็ก หมู่ที่ ๘(บริเวณบ้านคุณมุกดา ถึงบ้านคุณนาม) ต.เจดีย์หัก อ.เมืองราชบุรี จ.ราชบุรี	เพื่อความปลอดภัยในการเดินทางสัญจร และการคมนาคมสะดวกขึ้น	ปรับปรุงถนนคอนกรีตเสริมเหล็กกว้าง ๔ ม. ระยะประมาณ ๗๔ เมตร หนา ๐.๑๕ เมตร (ตามแบบ อบต.เจดีย์หัก กำหนด)	-	๒๓๖,๐๐๐	-	-	จำนวนครัวเรือนที่มีการคมนาคมสะดวกรวดเร็วเพิ่มมากขึ้น	ประชาชนได้รับความสะดวกและรวดเร็วในการสัญจรไปมา	กองช่าง
๕๒	ปรับปรุงถนนคอนกรีตเสริมเหล็ก หมู่ที่ ๘(บริเวณบ้านคุณวรรณิ์ ถึงบ้านคุณสุนันท์) ต.เจดีย์หัก อ.เมืองราชบุรี จ.ราชบุรี	เพื่อความปลอดภัยในการเดินทางสัญจร และการคมนาคมสะดวกขึ้น	ปรับปรุงถนนคอนกรีตเสริมเหล็กกว้าง ๓ ม. ระยะประมาณ ๑๕๔ เมตร หนา ๐.๑๕ ม. (ตามแบบ อบต.เจดีย์หัก กำหนด)	-	-	๓๖๗,๐๐๐	-	จำนวนครัวเรือนที่มีการคมนาคมสะดวกรวดเร็วเพิ่มมากขึ้น	ประชาชนได้รับความสะดวกและรวดเร็วในการสัญจรไปมา	กองช่าง

ยุทธศาสตร์จังหวัดที่ ๒ การส่งเสริมการพัฒนาแหล่งท่องเที่ยวและเพิ่มมูลค่าผลิตภัณฑ์เชิงสร้างสรรค์

- ยุทธศาสตร์การพัฒนาของ อบท. ในเขตจังหวัดที่ ๑ ด้านพัฒนาโครงสร้างพื้นฐาน สาธารณูปโภคและสาธารณูปการ

๑. ยุทธศาสตร์ด้านโครงสร้างพื้นฐาน สาธารณูปโภคและสาธารณูปการ

๑.๑ แผนงานการเคหะชุมชน

ที่	โครงการ	วัตถุประสงค์	เป้าหมาย (ผลผลิตของโครงการ)	งบประมาณและที่ผ่านมา				ตัวชี้วัด (KPI)	ผลที่คาดว่าจะได้รับ	หน่วยงาน ที่รับผิดชอบ
				๒๕๖๑	๒๕๖๒	๒๕๖๓	๒๕๖๔			
๕๓	วางท่อระบายน้ำพร้อมบ่อพัก และปรับปรุงถนนคอนกรีตเสริมเหล็ก หมู่ที่ ๘(บริเวณบ้านคุณเอก ถึงบ้านแจ้งอ) ต.เจดีย์หัก อ.เมืองราชบุรี จ.ราชบุรี	เพื่อให้ประชาชนได้มีถนนสำหรับใช้ ในการคมนาคมได้อย่างสะดวกและรวดเร็ว	วางท่อ ค.ส.ล.๒ ๐.๔๐ เมตร (มอก ขึ้น ๑)พร้อมบ่อพัก ระยะทางรวม ๑๓๒ เมตร และก่อสร้างถนนคอนกรีตเสริมเหล็ก กว้าง ๔ เมตร ระยะประมาณ ๑๒๗ เมตร หนา ๐.๑๕ ม. (ตามแบบ อบต.เจดีย์หัก กำหนด)	-	-	๖๐๒,๐๐๐	-	จำนวนครัวเรือนที่มีการคมนาคม สะดวกรวดเร็ว เพิ่มมากขึ้น	ประชาชนได้รับความสะดวก ในการสัญจรและน้ำไม่ท่วมขัง บ้านเรือนราษฎร	กองช่าง
๕๔	วางท่อระบายน้ำพร้อมบ่อพัก และปรับปรุงถนนคอนกรีตเสริมเหล็ก หมู่ที่ ๘(บริเวณบ้านคุณยุพิน เครือด้วง) ต.เจดีย์หัก อ.เมืองราชบุรี จ.ราชบุรี	เพื่อให้ประชาชนได้มีถนนสำหรับใช้ ในการคมนาคมได้อย่างสะดวกและรวดเร็ว	วางท่อ ค.ส.ล.๒ ๐.๔๐ เมตร (มอก ขึ้น ๑)พร้อมบ่อพัก ระยะทางรวม ๔๐ เมตร และก่อสร้างถนนคอนกรีตเสริมเหล็ก กว้าง ๔ เมตร ระยะประมาณ ๔๐ เมตร หนา ๐.๑๕ ม. (ตามแบบ อบต.เจดีย์หัก กำหนด)	-	-	๓๗๔,๐๐๐	-	จำนวนครัวเรือนที่มีการคมนาคม สะดวกรวดเร็ว เพิ่มมากขึ้น	ประชาชนได้รับความสะดวก ในการสัญจรและน้ำไม่ท่วมขัง บ้านเรือนราษฎร	กองช่าง
๕๕	ติดตั้งกล้องวงจรปิด หมู่ที่ ๘(บริเวณในหมู่บ้าน) ต.เจดีย์หัก อ.เมืองราชบุรี จ.ราชบุรี	เพื่อสอดส่องดูแลเหตุการณ์ต่างๆที่ อาจจะทำให้เกิดความไม่ปลอดภัย ตรวจตราและเฝ้าระวังกลุ่มเสี่ยง	ติดตั้งกล้องวงจรปิดแบบ IP/NetworkCamera จำนวน ๘ ตัว พร้อมอุปกรณ์อื่นๆครบชุด	-	-	-	๑,๐๐๐,๐๐๐	จำนวนครัวเรือนที่มีความปลอดภัย ในชีวิตและทรัพย์สินมากขึ้น	ประชาชนได้รับความปลอดภัย เพิ่มมากขึ้น	กองช่าง

ยุทธศาสตร์จังหวัดที่ ๒ การส่งเสริมการพัฒนาแหล่งท่องเที่ยวและเพิ่มมูลค่าผลผลิตเชิงสร้างสรรค์

- ยุทธศาสตร์การพัฒนาของ อปท. ในเขตจังหวัดที่ ๑ ด้านพัฒนาโครงสร้างพื้นฐาน สาธารณูปโภคและสาธารณูปการ

๑. ยุทธศาสตร์ด้านโครงสร้างพื้นฐาน สาธารณูปโภคและสาธารณูปการ

๑.๑ แผนงานการเคหะชุมชน

ที่	โครงการ	วัตถุประสงค์	เป้าหมาย (ผลผลิตของโครงการ)	งบประมาณและที่ผ่านมา				ตัวชี้วัด (KPI)	ผลที่คาดว่าจะได้รับ	หน่วยงาน ที่รับผิดชอบ
				๒๕๖๑	๒๕๖๒	๒๕๖๓	๒๕๖๔			
๕๖	ก่อสร้างถนนคอนกรีตเสริมเหล็ก หมู่ที่ ๔(จำนวน ๔ แห่ง) ต.เจดีย์หัก อ.เมืองราชบุรี จ.ราชบุรี	เพื่อความปลอดภัยในการเดินทาง สัญจร และการคมนาคมสะดวกขึ้น	แห่งที่ ๑ (บริเวณบ้านนายคร) ก่อสร้างถนน คอนกรีตเสริมเหล็ก กว้าง ๔ เมตร ระยะประมาณ ๓๔ เมตร หน้า ๐.๑๕ เมตร แห่งที่ ๒ (บริเวณบ้านนายชวน) ก่อสร้างถนน คอนกรีตเสริมเหล็ก กว้าง ๔ เมตร ระยะประมาณ ๔๘ เมตร หน้า ๐.๑๕ เมตร แห่งที่ ๓ (บริเวณทางเข้าโรงสูบ) ก่อสร้างถนน คอนกรีตเสริมเหล็ก กว้าง ๓ เมตร ระยะประมาณ ๑๑๕ เมตร หน้า ๐.๑๕ เมตร แห่งที่ ๔ (บริเวณบ้านผู้ช่วย) ก่อสร้างถนน คอนกรีตเสริมเหล็ก กว้าง ๔ เมตร ระยะประมาณ ๕๘ เมตร หน้า ๐.๑๕ เมตร (ตามแบบ อบต.เจดีย์หัก กำหนด)	๓๖๗,๐๐๐	-	-	-	จำนวนครัวเรือน ที่มีการคมนาคม สะดวกรวดเร็ว เพิ่มมากขึ้น	ประชาชนได้รับความสะดวก และรวดเร็วในการสัญจรไปมา	กองช่าง
๕๗	ก่อสร้างกำแพงกันดิน ค.ส.ล.หมู่ที่ ๔ (บริเวณสระน้ำประปาหมู่บ้าน) ต.เจดีย์หัก อ.เมืองราชบุรี จ.ราชบุรี	เพื่อความปลอดภัยในชีวิตและ ทรัพย์สิน	ก่อสร้างกำแพงกันดิน ค.ส.ล.สูง ๒ เมตร ระยะประมาณ ๑๘ เมตร หน้า ๐.๐๘ เมตร (ตามแบบ อบต.เจดีย์หัก กำหนด)	๗๐,๐๐๐	-	-	-	จำนวนครัวเรือน ที่มีความปลอดภัย เพิ่มมากขึ้น	ประชาชนได้รับความปลอดภัย เพิ่มมากขึ้น	กองช่าง
๕๘	ก่อสร้างถนนคอนกรีตเสริมเหล็ก หมู่ที่ ๔(บริเวณบ้านนายสมบั้น) ต.เจดีย์หัก อ.เมืองราชบุรี จ.ราชบุรี	เพื่อความปลอดภัยในการเดินทาง สัญจร และการคมนาคมสะดวกขึ้น	ก่อสร้างถนนคอนกรีตเสริมเหล็ก กว้าง ๓ เมตร ระยะประมาณ ๔๐๐ เมตร หน้า ๐.๑๕ เมตร (ตามแบบ อบต.เจดีย์หัก กำหนด)	-	๔๔๘,๐๐๐	-	-	จำนวนครัวเรือน ที่มีการคมนาคม สะดวกรวดเร็ว เพิ่มมากขึ้น	ประชาชนได้รับความสะดวก และรวดเร็วในการสัญจรไปมา	กองช่าง

ยุทธศาสตร์จังหวัดที่ ๒ การส่งเสริมการพัฒนาแหล่งท่องเที่ยวและเพิ่มมูลค่าผลิตภัณฑ์เชิงสร้างสรรค์

- ยุทธศาสตร์การพัฒนาของ อปท. ในเขตจังหวัดที่ ๑ ด้านพัฒนาโครงสร้างพื้นฐาน สาธารณูปโภคและสาธารณูปการ

๑. ยุทธศาสตร์ด้านโครงสร้างพื้นฐาน สาธารณูปโภคและสาธารณูปการ

๑.๑ แผนงานการเกษตรชุมชน

ที่	โครงการ	วัตถุประสงค์	เป้าหมาย (ผลผลิตของโครงการ)	งบประมาณและที่ผ่านมา				ตัวชี้วัด (KPI)	ผลที่คาดว่าจะได้รับ	หน่วยงาน ที่รับผิดชอบ
				๒๕๖๑	๒๕๖๒	๒๕๖๓	๒๕๖๔			
๕๙	ก่อสร้างถนนคอนกรีตเสริมเหล็ก หมู่ที่ ๔(จำนวน ๔ แห่ง) ต.เจดีย์หัก อ.เมืองราชบุรี จ.ราชบุรี	เพื่อความปลอดภัยในการเดินทางสัญจร และการคมนาคมสะดวกขึ้น	<p>แห่งที่๑.(บริเวณบ้านนายประสิทธิ์) ก่อสร้างถนนคอนกรีตเสริมเหล็กกว้าง ๔ เมตร ระยะประมาณ ๙๕ เมตร หน้า ๐.๑๕ เมตร</p> <p>แห่งที่๒.(บริเวณบ้านนายสะอาด) ก่อสร้างถนนคอนกรีตเสริมเหล็ก กว้าง ๔ เมตร ระยะประมาณ ๑๘๐ เมตร หน้า ๐.๑๕ เมตร</p> <p>แห่งที่๓.(บริเวณบ้านนายบุญ) ก่อสร้างถนนคอนกรีตเสริมเหล็ก กว้าง ๔ เมตร ระยะประมาณ ๒๗๐ เมตร หน้า ๐.๑๕ เมตร</p> <p>แห่งที่๔.(บริเวณบ้านนายสนั่น) ก่อสร้างคอนกรีตเสริมเหล็ก กว้าง ๔ เมตร ระยะประมาณ ๕๘ เมตร หน้า ๐.๑๕ เมตร (ตามแบบ อบต.เจดีย์หัก กำหนด)</p>	-	๑,๙๓๔,๐๐๐	-	-	ที่มีการคมนาคมสะดวกรวดเร็วเพิ่มมากขึ้น	และรวดเร็วในการสัญจรไปมา	
๖๐	ติดตั้งกล้องวงจรปิด หมู่ที่ ๔(บริเวณในหมู่บ้าน) ต.เจดีย์หัก อ.เมืองราชบุรี จ.ราชบุรี	เพื่อสอดส่องดูแลเหตุการณ์ต่างๆที่อาจจะก่อให้เกิดความไม่ปลอดภัย ตรวจสอบและเฝ้าระวังกลุ่มเสี่ยง	ติดตั้งกล้องวงจรปิดแบบ IP/NetworkCamera จำนวน ๘ ตัว พร้อมอุปกรณ์อื่นๆครบชุด	-	-	๑,๐๐๐,๐๐๐	๑,๐๐๐,๐๐๐	จำนวนครัวเรือนที่มีความปลอดภัยในชีวิตและทรัพย์สินมากขึ้น	ประชาชนได้รับความปลอดภัยเพิ่มมากขึ้น	กองช่าง
๖๑	ก่อสร้างประตูเปิดปิดน้ำ หมู่ที่ ๔ (บริเวณบ้านนายสะอาด) ต.เจดีย์หัก อ.เมืองราชบุรี จ.ราชบุรี	เพื่อเก็บกักน้ำไว้เพื่อการเกษตร และเพื่อการอุปโภค	ก่อสร้างประตูเปิดปิดน้ำ ค.ส.ล. พร้อมบานเหล็กเปิด-ปิด(แบบมือหมุน) จำนวน ๑ แห่ง(ตามแบบ อบต.เจดีย์หัก กำหนด)	-	-	๕๐๐,๐๐๐	-	จำนวนครัวเรือนที่มีการความเป็นอยู่ที่ดีขึ้น	ประชาชนได้รับความสะดวกเพิ่มมากขึ้น	กองช่าง

ยุทธศาสตร์จังหวัดที่ ๒ การส่งเสริมการพัฒนาแหล่งท่องเที่ยวและเพิ่มมูลค่าผลิตภัณฑ์เชิงสร้างสรรค์
 - ยุทธศาสตร์การพัฒนาของ อปท. ในเขตจังหวัดที่ ๑ ด้านพัฒนาโครงสร้างพื้นฐาน สาธารณูปโภคและสาธารณูปการ

๑. ยุทธศาสตร์ด้านโครงสร้างพื้นฐาน สาธารณูปโภคและสาธารณูปการ

๑.๑ แผนงานการเคหะชุมชน

ที่	โครงการ	วัตถุประสงค์	เป้าหมาย (ผลผลิตของโครงการ)	งบประมาณและที่ผ่านมา				ตัวชี้วัด (KPI)	ผลที่คาดว่าจะได้รับ	หน่วยงาน ที่รับผิดชอบ
				๒๕๖๑	๒๕๖๒	๒๕๖๓	๒๕๖๔			
๖๒	ก่อสร้างถนนคอนกรีตเสริมเหล็ก หมู่ที่ ๑๐(บริเวณในสี่ค จำนวน๒แห่ง) ต.เจดีย์หัก อ.เมืองราชบุรี จ.ราชบุรี	เพื่อความปลอดภัยในการเดินทาง สัญจร และการคมนาคมสะดวกขึ้น	หนึ่งขี๑.(บริเวณในสี่ค ขอย๔) ก่อสร้างถนนคอนกรีตเสริมเหล็ก กว้าง ๓.๕๐ เมตร ระยะประมาณ ๕๐ เมตร หนา ๐.๑๕ เมตร หนึ่งขี๒.(บริเวณในสี่ค ขอย๖) ก่อสร้างรางยูค.ส.ล.พร้อมฝาปิด ระยะ ๙๓ ม.และก่อสร้างถนน ค.ส.ล.กว้าง ๓ ม.ระยะ๔๙ เมตร หนา๐.๑๕ม.(ตามแบบ อบต.เจดีย์หักกำหนด)	๔๔๕,๐๐๐	-	-	-	จำนวนครัวเรือนที่มีการคมนาคมสะดวกรวดเร็วเพิ่มมากขึ้น	ประชาชนได้รับความสะดวกและรวดเร็วในการสัญจรไปมา	กองช่าง
๖๓	ติดตั้งกล้องวงจรปิด หมู่ที่ ๑๐(บริเวณในหมู่บ้าน) ต.เจดีย์หัก อ.เมืองราชบุรี จ.ราชบุรี	เพื่อสอดส่องดูแลเหตุการณ์ต่างๆที่อาจจะก่อให้เกิดความไม่ปลอดภัย ตรวจตราและเฝ้าระวังกลุ่มเสี่ยง	ติดตั้งกล้องวงจรปิดแบบ IP/NetworkCamera จำนวน ๘ ตัว พร้อมอุปกรณ์อื่นๆครบชุด	๓,๐๐๐,๐๐๐	-	-	-	จำนวนครัวเรือนที่มีความปลอดภัยในชีวิตและทรัพย์สินมากขึ้น	ประชาชนได้รับความปลอดภัยเพิ่มมากขึ้น	กองช่าง
๖๔	วางท่อระบายน้ำพร้อมบ่อพัก หมู่ที่ ๑๐ (บริเวณโรงเรียนพิศมัย ถึง บ้านนายพูน) ต.เจดีย์หัก อ.เมืองราชบุรี จ.ราชบุรี	เพื่อให้ประชาชนได้มีถนนสำหรับใช้ในการคมนาคมได้อย่างสะดวกและรวดเร็ว	วางท่อ ค.ส.ล.Ø ๐.๖๐ เมตร (มอก ขึ้น ๓)พร้อมบ่อพัก ระยะทางรวม ๑๒ เมตร (ตามแบบ อบต.เจดีย์หัก กำหนด)	๕๖๕,๐๐๐	-	-	-	จำนวนครัวเรือนที่มีการคมนาคมสะดวกรวดเร็วเพิ่มมากขึ้น	ประชาชนได้รับความสะดวกในการสัญจรและน้ำไม่ท่วมขังบ้านเรือนราษฎร	กองช่าง
๖๕	ก่อสร้างถนนคอนกรีตเสริมเหล็ก หมู่ที่ ๑๐(บริเวณบ้านลุงปิ่น) ต.เจดีย์หัก อ.เมืองราชบุรี จ.ราชบุรี	เพื่อความปลอดภัยในการเดินทาง สัญจร และการคมนาคมสะดวกขึ้น	ก่อสร้างถนนคอนกรีตเสริมเหล็ก กว้าง ๔ เมตร ระยะประมาณ ๑๐๐ เมตร หนา ๐.๑๕ เมตร (ตามแบบ อบต.เจดีย์หัก กำหนด)	๓๓๔,๐๐๐	-	-	-	จำนวนครัวเรือนที่มีการคมนาคมสะดวกรวดเร็วเพิ่มมากขึ้น	ประชาชนได้รับความสะดวกและรวดเร็วในการสัญจรไปมา	กองช่าง
๖๖	ก่อสร้างถนนคอนกรีตเสริมเหล็ก หมู่ที่ ๑๐(บริเวณท้ายซอยจัมโบ้) ต.เจดีย์หัก อ.เมืองราชบุรี จ.ราชบุรี	เพื่อความปลอดภัยในการเดินทาง สัญจร และการคมนาคมสะดวกขึ้น	ก่อสร้างถนนคอนกรีตเสริมเหล็ก กว้าง ๔ เมตร ระยะประมาณ ๖๕ เมตร หนา ๐.๑๕ เมตร (ตามแบบ อบต.เจดีย์หัก กำหนด)	-	๒๓๐,๐๐๐	-	-	จำนวนครัวเรือนที่มีการคมนาคมสะดวกรวดเร็วเพิ่มมากขึ้น	ประชาชนได้รับความสะดวกและรวดเร็วในการสัญจรไปมา	กองช่าง

ยุทธศาสตร์จังหวัดที่ ๒ การส่งเสริมการพัฒนาแหล่งท่องเที่ยวและเพิ่มมูลค่าผลิตภัณฑ์เชิงสร้างสรรค์

- ยุทธศาสตร์การพัฒนาของ อปท. ในเขตจังหวัดที่ ๑ ด้านพัฒนาโครงสร้างพื้นฐาน สาธารณูปโภคและสาธารณูปการ

๑. ยุทธศาสตร์ด้านโครงสร้างพื้นฐาน สาธารณูปโภคและสาธารณูปการ

๑.๑ แผนงานการเคหะชุมชน

ที่	โครงการ	วัตถุประสงค์	เป้าหมาย (ผลผลิตของโครงการ)	งบประมาณและที่ผ่านมา				ตัวชี้วัด (KPI)	ผลที่คาดว่าจะได้รับ	หน่วยงาน ที่รับผิดชอบ
				๒๕๖๑	๒๕๖๒	๒๕๖๓	๒๕๖๔			
๖๗	ก่อสร้างลานคอนกรีตเสริมเหล็ก หมู่ที่ ๑๐(บริเวณกลางหมู่บ้าน) ต.เจดีย์หัก อ.เมืองราชบุรี จ.ราชบุรี	เพื่อความปลอดภัยในการเดินทาง สัญจร และการคมนาคมสะดวกขึ้น	ก่อสร้างลานคอนกรีตเสริมเหล็ก ขนาด ๑๕ x ๓๔ เมตร หนา ๐.๑๐ เมตร (ตามแบบ อบต.เจดีย์หัก กำหนด)	-	๔๐๕,๐๐๐	-	-	จำนวนครัวเรือนที่มีการคมนาคมสะดวกรวดเร็วเพิ่มมากขึ้น	ประชาชนได้รับความสะดวกและรวดเร็วในการสัญจรไปมา	กองช่าง
๖๘	ติดตั้งราวกันตก(การจราจร) หมู่ที่ ๑๐(จำนวน ๒ แห่ง) ต.เจดีย์หัก อ.เมืองราชบุรี จ.ราชบุรี	เพื่อความปลอดภัยในการใช้เส้นทาง	ติดตั้งราวกันตก(การจราจร) แห่งที่ ๑.(บริเวณโค้งทางลงบ้านกลางทุ่ง) ระยะประมาณ ๔๕ เมตร แห่งที่ ๒.(บริเวณทางลงในลือค) ระยะประมาณ ๒๔ เมตร	-	๒๗๐,๐๐๐	-	-	จำนวนครัวเรือนที่ใช้เส้นทางอย่างปลอดภัย	เพื่อความปลอดภัยในการใช้เส้นทาง	กองช่าง
๖๙	ก่อสร้างลานคอนกรีตเสริมเหล็ก หมู่ที่ ๑๐(บริเวณศาลา S.M.L) ต.เจดีย์หัก อ.เมืองราชบุรี จ.ราชบุรี	เพื่อความปลอดภัยในการเดินทาง สัญจร และการคมนาคมสะดวกขึ้น	ก่อสร้างลานคอนกรีตเสริมเหล็ก ขนาดพื้นที่ ค.ส.ล.ไม่น้อยกว่า ๔๕๐ ตร.ม หนา ๐.๑๐ เมตร (ตามแบบ อบต.เจดีย์หัก กำหนด)	-	-	๓๕๕,๐๐๐	-	จำนวนครัวเรือนที่มีการคมนาคมสะดวกรวดเร็วเพิ่มมากขึ้น	ประชาชนได้รับความสะดวกและรวดเร็วในการสัญจรไปมา	กองช่าง
๗๐	ก่อสร้างถนนลูกรังหินคลุก หมู่ที่ ๑๐ (บริเวณบ้านลุงพุก-บ้านกลางทุ่ง) ต.เจดีย์หัก อ.เมืองราชบุรี จ.ราชบุรี	เพื่อความปลอดภัยในการเดินทาง สัญจร และการคมนาคมสะดวกขึ้น	ลงลูกรังรองพื้นทางบดอัดแน่น หนาเฉลี่ย ๐.๒๐ เมตร และทับหน้าด้วยหินคลุกให้ได้ ผิวจราจร กว้าง ๓.๕๐ เมตร ระยะประมาณ ๒๓๐ เมตร หนาเฉลี่ย ๐.๑๕ เมตร (ตามแบบ อบต.เจดีย์หัก กำหนด)	-	-	๑๔๐,๐๐๐	-	จำนวนครัวเรือนที่มีการคมนาคมสะดวกรวดเร็วเพิ่มมากขึ้น	ประชาชนได้รับความสะดวกและรวดเร็วในการสัญจรไปมา	กองช่าง
๗๑	ก่อสร้างถนนลูกรังหินคลุก หมู่ที่ ๑๐ (บริเวณรอบในลือค-บ้านคุดบานเย็น) ต.เจดีย์หัก อ.เมืองราชบุรี จ.ราชบุรี	เพื่อความปลอดภัยในการเดินทาง สัญจร และการคมนาคมสะดวกขึ้น	ลงลูกรังรองพื้นทางบดอัดแน่น หนาเฉลี่ย ๐.๒๐ เมตร และทับหน้าด้วยหินคลุกให้ได้ ผิวจราจร กว้าง ๓.๕๐ เมตร ระยะประมาณ ๒๓๐ เมตร หนาเฉลี่ย ๐.๑๕ เมตร (ตามแบบ อบต.เจดีย์หัก กำหนด)	-	-	-	๑๐๕,๐๐๐	จำนวนครัวเรือนที่มีการคมนาคมสะดวกรวดเร็วเพิ่มมากขึ้น	ประชาชนได้รับความสะดวกและรวดเร็วในการสัญจรไปมา	กองช่าง

ยุทธศาสตร์จังหวัดที่ ๒ การส่งเสริมการพัฒนาแหล่งท่องเที่ยวและเพิ่มมูลค่าผลิตภัณฑ์เชิงสร้างสรรค์

- ยุทธศาสตร์การพัฒนาของ อปท. ในเขตจังหวัดที่ ๑ ด้านพัฒนาโครงสร้างพื้นฐาน สาธารณูปโภคและสาธารณูปการ

๑. ยุทธศาสตร์ด้านโครงสร้างพื้นฐาน สาธารณูปโภคและสาธารณูปการ

๑.๑ แผนงานการเคหะชุมชน

ที่	โครงการ	วัตถุประสงค์	เป้าหมาย (ผลผลิตของโครงการ)	งบประมาณและที่ผ่านมา				ตัวชี้วัด (KPI)	ผลที่คาดว่าจะได้รับ	หน่วยงาน ที่รับผิดชอบ
				๒๕๖๑	๒๕๖๒	๒๕๖๓	๒๕๖๔			
๗๒	ติดตั้งกล้องวงจรปิด หมู่ที่ ๑๑(บริเวณในหมู่บ้าน) ต.เจดีย์หัก อ.เมืองราชบุรี จ.ราชบุรี	เพื่อลดต่อเหตุและเหตุการณ์ต่างๆที่อาจจะก่อให้เกิดความไม่ปลอดภัย ตรวจสอบและเฝ้าระวังกลุ่มเสี่ยง	ติดตั้งกล้องวงจรปิดแบบ IP/NetworkCamera จำนวน ๑๖ ตัว พร้อมอุปกรณ์อื่นๆครบชุด	๒,๐๐๐,๐๐๐	-	-	-	จำนวนครัวเรือนที่มีความปลอดภัยในชีวิตและทรัพย์สินมากขึ้น	ประชาชนได้รับความปลอดภัยเพิ่มมากขึ้น	กองช่าง
๗๓	ปรับปรุงทัศนียภาพสองข้างทาง หมู่ที่ ๑๑ ต.เจดีย์หัก อ.เมืองราชบุรี จ.ราชบุรี	เพื่อการสัญจรที่สะดวกและปลอดภัยขึ้น	ปรับปรุงทัศนียภาพสองข้างทาง โดยขยายถนน เเทคอนกรีตเสริมเหล็ก ทั้งหมด (ตามแบบ อบต.เจดีย์หัก กำหนด)	๑๐๐,๐๐๐	-	-	-	จำนวนครัวเรือนที่ได้รับความสะดวก	ประชาชนที่ได้รับความสะดวก	กองช่าง
๗๔	วางท่อระบายน้ำ ค.ส.ส.หมู่ที่ ๑๑ (บริเวณหน้าห้างแม็คโคร) ต.เจดีย์หัก อ.เมืองราชบุรี จ.ราชบุรี	เพื่อให้ประชาชนได้มีถนนสำหรับใช้ในการคมนาคมได้อย่างสะดวกและรวดเร็ว	โดยวางท่อ ค.ส.ส.๕ ๐.๖๐ เมตร (มอก ขึ้น ๓) ระยะประมาณ ๒ ท่อน และซ่อมผิวจราจร	๒๐,๐๐๐	-	-	-	จำนวนครัวเรือนที่มีการคมนาคมสะดวกรวดเร็วเพิ่มมากขึ้น	ประชาชนได้รับความสะดวกในการสัญจรและน้ำไม่ท่วมขังบ้านเรือนราษฎร	กองช่าง
๗๕	ติดตั้งป้ายประชาสัมพันธ์แบบมีหลังคา หมู่ที่ ๑๑ ต.เจดีย์หัก อ.เมืองราชบุรี จ.ราชบุรี	เพื่อให้ประชาชนได้รับข่าวสารจากทางราชการอย่างรวดเร็ว	ติดตั้งป้ายประชาสัมพันธ์(แบบมีหลังคา) ขนาดประมาณ ๓.๒๐x๒.๔๐ เมตร บุกำมะหยี่ทั้งสองฝั่ง ติดกระดานเลื่อน พร้อมกุญแจเปิดปิด จำนวน ๒ ชุด (ตามแบบ อบต.เจดีย์หัก กำหนด)	-	๕๐,๐๐๐	-	-	จำนวนครัวเรือนที่ได้รับข่าวสารอย่างรวดเร็ว	เพื่อให้ประชาชนได้รับข่าวสารจากทางราชการอย่างรวดเร็ว	กองช่าง
๗๖	ปรับปรุงถนนคอนกรีตเสริมเหล็ก หมู่ที่ ๑๑(บริเวณข้างคลอง ถึง ถนนเพชรเกษม) ต.เจดีย์หัก อ.เมืองราชบุรี จ.ราชบุรี	เพื่อความปลอดภัยในการเดินทางสัญจร และการคมนาคมสะดวกขึ้น	ก่อสร้างถนนคอนกรีตเสริมเหล็ก กว้าง ๕ เมตร ระยะประมาณ ๓๖๘ เมตร หนา ๐.๑๕ เมตร (ตามแบบ อบต.เจดีย์หัก กำหนด)	-	๑,๔๕๓,๐๐๐	-	-	จำนวนครัวเรือนที่มีการคมนาคมสะดวกรวดเร็วเพิ่มมากขึ้น	ประชาชนได้รับความสะดวกและรวดเร็วในการสัญจรไปมา	กองช่าง
๗๗	ติดตั้งกล้องวงจรปิด หมู่ที่ ๑๑(บริเวณในหมู่บ้าน) ต.เจดีย์หัก อ.เมืองราชบุรี จ.ราชบุรี	เพื่อลดต่อเหตุและเหตุการณ์ต่างๆที่อาจจะก่อให้เกิดความไม่ปลอดภัย ตรวจสอบและเฝ้าระวังกลุ่มเสี่ยง	ติดตั้งกล้องวงจรปิดแบบ IP/NetworkCamera จำนวน ๘ ตัว พร้อมอุปกรณ์อื่นๆครบชุด	-	-	-	๓,๐๐๐,๐๐๐	จำนวนครัวเรือนที่มีความปลอดภัยในชีวิตและทรัพย์สินมากขึ้น	ประชาชนได้รับความปลอดภัยเพิ่มมากขึ้น	กองช่าง

ยุทธศาสตร์จังหวัดที่ ๒ การส่งเสริมการพัฒนาแหล่งท่องเที่ยวและเพิ่มมูลค่าผลิตภัณฑ์เชิงสร้างสรรค์

- ยุทธศาสตร์การพัฒนาของ อ.ปท. ในเขตจังหวัดที่ ๑ ด้านพัฒนาโครงสร้างพื้นฐาน สาธารณูปโภคและสาธารณูปการ

๑. ยุทธศาสตร์ด้านโครงสร้างพื้นฐาน สาธารณูปโภคและสาธารณูปการ

๑.๑ แผนงานการเคหะชุมชน

ที่	โครงการ	วัตถุประสงค์	เป้าหมาย (ผลผลิตของโครงการ)	งบประมาณและที่ผ่านมา				ตัวชี้วัด (KPI)	ผลที่คาดว่าจะได้รับ	หน่วยงาน ที่รับผิดชอบ
				๒๕๖๑	๒๕๖๒	๒๕๖๓	๒๕๖๔			
๗๘	ก่อสร้างถนนคอนกรีตเสริมเหล็ก หมู่ที่ ๑๒(บริเวณหมู่บ้านจิตชัย ถึงสามแยกบ้าน ผอ.ประปา) ต.เจดีย์หัก อ.เมืองราชบุรี จ.ราชบุรี	เพื่อความปลอดภัยในการเดินทางสัญจร และการคมนาคมสะดวกขึ้น	ก่อสร้างถนนคอนกรีตเสริมเหล็ก กว้าง ๖ เมตร ระยะประมาณ ๕๘๐ เมตร หนา ๐.๑๕ เมตร (ตามแบบ อบต.เจดีย์หัก กำหนด)	๒,๒๗๒,๐๐๐	-	-	-	จำนวนครัวเรือนที่มีการคมนาคมสะดวกรวดเร็วเพิ่มมากขึ้น	ประชาชนได้รับความสะดวกและรวดเร็วในการสัญจรไปมา	กองช่าง
๗๙	ก่อสร้างถนนคอนกรีตเสริมเหล็กและทำรางยู.ค.ส.ล.พร้อมฝาดปิด หมู่ที่ ๑๒ (บริเวณเขามอ) ต.เจดีย์หัก อ.เมืองราชบุรี จ.ราชบุรี	เพื่อความปลอดภัยในการเดินทางสัญจร และการคมนาคมสะดวกขึ้น	ทำรางระบายน้ำรูปตัวยู ค.ส.ล.ขนาดกว้างภายใน ๐.๓๐ เมตร ระยะประมาณ ๘๐ เมตร ลึกเฉลี่ย ๐.๓๐-๐.๕๐ เมตร และก่อสร้างถนนคอนกรีตเสริมเหล็ก กว้าง ๔ เมตร ระยะประมาณ ๘๐ เมตร หนา ๐.๑๕ เมตร (ตามแบบ อบต.เจดีย์หัก กำหนด)	๕๖๘,๐๐๐	-	-	-	จำนวนครัวเรือนที่มีการคมนาคมสะดวกรวดเร็วเพิ่มมากขึ้น	ประชาชนได้รับความสะดวกในการสัญจรและน้ำไม่ท่วมขังบ้านเรือนราษฎร	กองช่าง
๘๐	ปรับปรุงถนนคอนกรีตเสริมเหล็ก หมู่ที่ ๑๒(บริเวณหมู่บ้านถานทอง) ต.เจดีย์หัก อ.เมืองราชบุรี จ.ราชบุรี	เพื่อให้ประชาชนได้มีถนนสำหรับใช้ในการคมนาคมได้อย่างสะดวกและรวดเร็ว	ปรับปรุงถนนคอนกรีตเสริมเหล็ก ซอย๑และซอย๒ กว้าง ๕.๕๐ เมตร ระยะประมาณ ๘๐ เมตร หนา ๐.๑๕ เมตร ซอยกลาง กว้าง ๖.๐๐ เมตร ระยะประมาณ ๒๓ เมตร หนา ๐.๑๕ เมตร (ตามแบบ อบต.เจดีย์หัก กำหนด)	๖๙๑,๐๐๐	-	-	-	จำนวนครัวเรือนที่มีการคมนาคมสะดวกรวดเร็วเพิ่มมากขึ้น	ประชาชนได้รับความสะดวกและรวดเร็วในการสัญจรไปมา	กองช่าง
๘๑	ปรับปรุงถนนคอนกรีตเสริมเหล็ก หมู่ที่ ๑๒(บริเวณทางเข้าหมู่บ้านร่มฟ้า) ต.เจดีย์หัก อ.เมืองราชบุรี จ.ราชบุรี	เพื่อให้ประชาชนได้มีถนนสำหรับใช้ในการคมนาคมได้อย่างสะดวกและรวดเร็ว	ปรับปรุงถนนคอนกรีตเสริมเหล็ก กว้าง ๒.๐๐ เมตร ระยะประมาณ ๘๘๐ เมตร หนา ๐.๐๕ เมตร (ตามแบบ อบต.เจดีย์หัก กำหนด)	๑,๘๙๐,๐๐๐	-	-	-	จำนวนครัวเรือนที่มีการคมนาคมสะดวกรวดเร็วเพิ่มมากขึ้น	ประชาชนได้รับความสะดวกและรวดเร็วในการสัญจรไปมา	กองช่าง

ยุทธศาสตร์จังหวัดที่ ๒ การส่งเสริมการพัฒนาแหล่งท่องเที่ยวและเพิ่มมูลค่าผลิตภัณฑ์เชิงสร้างสรรค์

- ยุทธศาสตร์การพัฒนาของ อปท. ในเขตจังหวัดที่ ๑ ด้านพัฒนาโครงสร้างพื้นฐาน สาธารณูปโภคและสาธารณูปการ

๑. ยุทธศาสตร์ด้านโครงสร้างพื้นฐาน สาธารณูปโภคและสาธารณูปการ

๑.๑ แผนงานการเคหะชุมชน

ที่	โครงการ	วัตถุประสงค์	เป้าหมาย (ผลผลิตของโครงการ)	งบประมาณและที่ผ่านมา				ตัวชี้วัด (KPI)	ผลที่คาดว่าจะได้รับ	หน่วยงาน ที่รับผิดชอบ
				๒๕๖๑	๒๕๖๒	๒๕๖๓	๒๕๖๔			
๘๒	ก่อสร้างรางวีคอนกรีตเสริมเหล็ก หมู่ที่ ๑๒(บริเวณริมฟ้าซอย๙ และ ๑๐) ต.เจดีย์หัก อ.เมืองราชบุรี จ.ราชบุรี	เพื่อให้ประชาชนได้มีถนนสำหรับใช้ ในการคมนาคมได้อย่างสะดวกและ รวดเร็ว	ขอย๙.ก่อสร้างรางวีคอนกรีตเสริมเหล็ก กว้าง ๐.๕๐ เมตร ระยะประมาณ ๔๗๙ ม. หนา ๐.๑๕ เมตร ขอย๑๐.ก่อสร้างรางวีคอนกรีตเสริมเหล็ก กว้าง ๐.๕๐ เมตร ระยะประมาณ ๑๖๙ ม. หนา ๐.๑๕ เมตร (ตามแบบ อบต.เจดีย์หัก กำหนด)	-	๔๒๒,๐๐๐	-	-	จำนวนครัวเรือน ที่มีการคมนาคม สะดวกรวดเร็ว เพิ่มมากขึ้น	ประชาชนได้รับความสะดวก ในการสัญจรและน้ำไม่ท่วมขัง บ้านเรือนราษฎร	กองช่าง
๘๓	ติดตั้งกล้องวงจรปิด หมู่ที่ ๑๒(บริเวณในหมู่บ้าน) ต.เจดีย์หัก อ.เมืองราชบุรี จ.ราชบุรี	เพื่อสอดส่องดูแลเหตุการณ์ต่างๆที่ อาจจะก่อให้เกิดความไม่ปลอดภัย ตรวจตราและเฝ้าระวังกลุ่มเสี่ยง	ติดตั้งกล้องวงจรปิดแบบ IP/NetworkCamera จำนวน ๘ ตัว พร้อมอุปกรณ์อื่นๆครบชุด	-	-	๑,๐๐๐,๐๐๐	-	จำนวนครัวเรือน ที่มีความปลอดภัย ในชีวิตและ ทรัพย์สินมากขึ้น	ประชาชนได้รับความปลอดภัย เพิ่มมากขึ้น	กองช่าง
๘๔	วางท่อระบายน้ำพร้อมบ่อพัก และ ปรับปรุงถนนคอนกรีตเสริมเหล็ก หมู่ที่ ๑๒(บริเวณบ้านนางซูชีพ จำนวน ๔ ซอย) ต.เจดีย์หัก อ.เมืองราชบุรี จ.ราชบุรี	เพื่อให้ประชาชนได้มีถนนสำหรับใช้ ในการคมนาคมได้อย่างสะดวกและ รวดเร็ว	ขอย๑.วางท่อ ค.ส.ล. Ø ๐.๔๐ เมตร (มอก ชั้น ๓)พร้อมบ่อพัก ระยะทางรวม ๑๕๘ เมตร และก่อสร้างถนน คอนกรีตเสริมเหล็ก กว้าง ๕ เมตร ระยะประมาณ ๑๕๘ เมตร หนา ๐.๑๕ ม. ขอย๒.วางท่อ ค.ส.ล. Ø ๐.๔๐ เมตร (มอก ชั้น ๓)พร้อมบ่อพัก ระยะทางรวม ๑๕๕ เมตร และก่อสร้างถนน คอนกรีตเสริมเหล็ก กว้าง ๕ เมตร ระยะประมาณ ๑๕๕ เมตร หนา ๐.๑๕ ม. ขอย๓.วางท่อ ค.ส.ล. Ø ๐.๔๐ เมตร (มอก ชั้น ๓)พร้อมบ่อพัก ระยะทางรวม ๑๔๘ เมตร และก่อสร้างถนน คอนกรีตเสริมเหล็ก กว้าง ๕ เมตร ระยะประมาณ ๑๔๘ เมตร หนา ๐.๑๕ ม.	-	-	๓,๒๓๘,๐๐๐	-	จำนวนครัวเรือน ที่มีการคมนาคม สะดวกรวดเร็ว เพิ่มมากขึ้น	ประชาชนได้รับความสะดวก ในการสัญจรและน้ำไม่ท่วมขัง บ้านเรือนราษฎร	กองช่าง

ยุทธศาสตร์จังหวัดที่ ๒ การส่งเสริมการพัฒนาแหล่งท่องเที่ยวและเพิ่มมูลค่าผลิตภัณฑ์เชิงสร้างสรรค์

- ยุทธศาสตร์การพัฒนาของ อปท. ในเขตจังหวัดที่ ๑ ด้านพัฒนาโครงสร้างพื้นฐาน สาธารณูปโภคและสาธารณูปการ

๑. ยุทธศาสตร์ด้านโครงสร้างพื้นฐาน สาธารณูปโภคและสาธารณูปการ

๑.๑ แผนงานการเกษตรชุมชน

ที่	โครงการ	วัตถุประสงค์	เป้าหมาย (ผลผลิตของโครงการ)	งบประมาณและที่ผ่านมา				ตัวชี้วัด (KPI)	ผลที่คาดว่าจะได้รับ	หน่วยงาน ที่รับผิดชอบ
				๒๕๖๑	๒๕๖๒	๒๕๖๓	๒๕๖๔			
			ระหว่างขอย.วางท่อ ค.ส.ล.Ø ๐.๔๐ เมตร (มอก ขึ้น ๓)พร้อมบ่อพัก ระยะทางรวม ๑๓๓ เมตร และก่อสร้างถนน คอนกรีตเสริมเหล็ก กว้าง ๕ เมตร ระยะประมาณ ๑๓๓ เมตร หนา ๐.๑๕ ม. (ตามแบบ อบต.เจดีย์หัก กำหนด)							
๘๕	ติดตั้งกล้องวงจรปิด หมู่ที่ ๑๓(บริเวณในหมู่บ้าน) ต.เจดีย์หัก อ.เมืองราชบุรี จ.ราชบุรี	เพื่อสอดส่องดูแลเหตุการณ์ต่างๆที่ อาจจะก่อให้เกิดความไม่ปลอดภัย ตรวจตราและเฝ้าระวังกลุ่มเสี่ยง	ติดตั้งกล้องวงจรปิดแบบ IP/NetworkCamera จำนวน ๘ ตัว พร้อมอุปกรณ์อื่นๆครบชุด	๑,๐๐๐,๐๐๐	-	-	-	จำนวนครัวเรือน ที่มีความปลอดภัย ในชีวิตและ ทรัพย์สินมากขึ้น	ประชาชนได้รับความปลอดภัย เพิ่มมากขึ้น	กองช่าง
๘๖	ปรับปรุงถนนคอนกรีตเสริมเหล็ก หมู่ที่ ๑๓(บริเวณหลังโรงเรียนเขาวัง) ต.เจดีย์หัก อ.เมืองราชบุรี จ.ราชบุรี	เพื่อความปลอดภัยในการเดินทาง สัญจร และการคมนาคมสะดวกขึ้น	ปรับปรุงถนนคอนกรีตเสริมเหล็ก กว้าง ๕.๕๐ เมตร ระยะประมาณ ๒๖๗ ม. หนา ๐.๑๕ เมตร (ตามแบบ อบต.เจดีย์หัก กำหนด)	๕๓๓,๐๐๐	-	-	-	จำนวนครัวเรือน ที่มีการคมนาคม สะดวกรวดเร็ว เพิ่มมากขึ้น	ประชาชนได้รับความสะดวก และรวดเร็วในการสัญจรไปมา	กองช่าง
๘๗	วางท่อระบายน้ำพร้อมบ่อพัก และ ปรับปรุงถนนคอนกรีตเสริมเหล็ก หมู่ที่ ๑๓(จำนวน ๒ ขอย) ต.เจดีย์หัก อ.เมืองราชบุรี จ.ราชบุรี	เพื่อให้ประชาชนได้มีถนนสำหรับใช้ ในการคมนาคมได้อย่างสะดวกและ รวดเร็ว	ขอย๖.วางท่อ ค.ส.ล.Ø ๐.๔๐ เมตร (มอก ขึ้น ๓)พร้อมบ่อพัก ระยะทางรวม ๗๒ เมตร และก่อสร้างถนน คอนกรีตเสริมเหล็ก กว้าง ๕ เมตร ระยะประมาณ ๗๒ เมตร หนา ๐.๑๕ ม. ขอย๗.วางท่อ ค.ส.ล.Ø ๐.๔๐ เมตร (มอก ขึ้น ๓)พร้อมบ่อพัก ระยะทางรวม ๗๕ เมตร และก่อสร้างถนน คอนกรีตเสริมเหล็ก กว้าง ๕ เมตร ระยะประมาณ ๗๕ เมตร หนา ๐.๑๕ ม. (ตามแบบ อบต.เจดีย์หัก กำหนด)	-	๕๒๓,๐๐๐	-	-	จำนวนครัวเรือน ที่มีการคมนาคม สะดวกรวดเร็ว เพิ่มมากขึ้น	ประชาชนได้รับความสะดวก ในการสัญจรและน้ำไม่ท่วมขัง บ้านเรือนราษฎร	กองช่าง

ยุทธศาสตร์จังหวัดที่ ๒ การส่งเสริมการพัฒนาแหล่งท่องเที่ยวและเพิ่มมูลค่าผลิตภัณฑ์เชิงสร้างสรรค์

- ยุทธศาสตร์การพัฒนาของ อบท. ในเขตจังหวัดที่ ๑ ด้านพัฒนาโครงสร้างพื้นฐาน สาธารณูปโภคและสาธารณูปการ

๑. ยุทธศาสตร์ด้านโครงสร้างพื้นฐาน สาธารณูปโภคและสาธารณูปการ

๑.๑ แผนงานการเคหะชุมชน

ที่	โครงการ	วัตถุประสงค์	เป้าหมาย (ผลผลิตของโครงการ)	งบประมาณและที่ผ่านมา				ตัวชี้วัด (KPI)	ผลที่คาดว่าจะได้รับ	หน่วยงาน ที่รับผิดชอบ
				๒๕๖๑	๒๕๖๒	๒๕๖๓	๒๕๖๔			
๘๘	ก่อสร้างหลังคาคลุมสนามแอโรบิค หมู่ที่ ๑๕(บริเวณสนามแอโรบิค) ต.เจดีย์หัก อ.เมืองราชบุรี จ.ราชบุรี	เพื่อให้ประชาชนได้มีสถานที่ไว้ ออกกำลังกาย	ก่อสร้างหลังคาคลุมสนามแอโรบิค ขนาด ประมาณ ๓๗ x ๓๐ เมตร จำนวน ๓ หลัง (ตามแบบ อบต.เจดีย์หัก กำหนด)	๑,๖๖๔,๐๐๐	-	-	-	จำนวนครัวเรือน ที่มีสุขภาพดีขึ้น	เพื่อให้ประชาชนได้มีสถานที่ไว้ ออกกำลังกาย	กองช่าง
๘๙	จัดทำฝาดะแกรงเหล็กทรายและ ฝาดะแกรงเหล็กบ่อพัก(เพิ่มเติม) หมู่ที่ ๑๕(ในหมู่บ้านการเคหะ) ต.เจดีย์หัก อ.เมืองราชบุรี จ.ราชบุรี	เพื่อให้ประชาชนได้มีความสะดวก และปลอดภัยในชีวิตและทรัพย์สิน	โดยใช้เหล็กทรงน้ำ มีขนาดดังนี้ ขนาด ๐.๒๒-๐.๒๕ ม. x ๑.๐๐ ม = ๓๓๔ ฝาด ขนาด ๐.๔๘ x ๑.๐๘ เมตร = ๒ ฝาด ขนาด ๐.๔๕ x ๑.๐๕ เมตร = ๓๕ ฝาด ขนาด ๐.๘๔ x ๑.๐๒ เมตร = ๒ ฝาด ขนาด ๐.๖๔ x ๑.๐๕ เมตร = ๓ ฝาด ขนาด ๐.๕๒ x ๐.๖๕ เมตร = ๒ ฝาด ขนาด ๐.๘๘ x ๑.๐๐ เมตร = ๑ ฝาด ขนาด ๐.๘๖ x ๑.๐๘ เมตร = ๑ ฝาด ขนาด ๐.๖๐ x ๐.๖๒ เมตร = ๑ ฝาด (ตามแบบ อบต.เจดีย์หัก กำหนด)	๕๐๐,๐๐๐	-	-	-	จำนวนครัวเรือน ที่ได้รับความสะดวก และปลอดภัยในชีวิตและทรัพย์สิน	เพื่อให้ประชาชนได้รับ ความสะดวกและปลอดภัย ในชีวิตและทรัพย์สิน	กองช่าง
๙๐	ปรับปรุงและซ่อมแซมบ่อบำบัดน้ำเสีย หมู่ที่ ๑๕ (บริเวณบ่อบำบัดน้ำเสีย) ต.เจดีย์หัก อ.เมืองราชบุรี จ.ราชบุรี	เพื่อบำบัดน้ำเสียภายในหมู่บ้าน ก่อนลงสู่สาธารณะ	ปรับปรุงและซ่อมแซมบ่อบำบัดน้ำเสีย จำนวน ๑ แห่ง	๑๐๐,๐๐๐	-	-	-	จำนวนครัวเรือนที่มี ปัญหาน้ำท่วมขัง ลดลง	การระบายน้ำท่วมขัง สามารถทำได้ดีขึ้น	กองช่าง
๙๑	ติดตั้งกล้องวงจรปิด หมู่ที่ ๑๕(บริเวณในหมู่บ้าน) ต.เจดีย์หัก อ.เมืองราชบุรี จ.ราชบุรี	เพื่อสอดส่องดูแลเหตุการณ์ต่างๆที่ อาจจะทำให้เกิดความไม่ปลอดภัย ตรวจตราและเฝ้าระวังกลุ่มเสี่ยง	ติดตั้งกล้องวงจรปิดแบบ IP/NetworkCamera จำนวน ๘ ตัว พร้อมอุปกรณ์อื่นๆครบชุด	๑,๐๐๐,๐๐๐	๑,๐๐๐,๐๐๐	๑,๐๐๐,๐๐๐	๑,๐๐๐,๐๐๐	จำนวนครัวเรือน ที่มีความปลอดภัย ในชีวิตและ ทรัพย์สินมากขึ้น	ประชาชนได้รับความปลอดภัย เพิ่มขึ้น	กองช่าง

ยุทธศาสตร์จังหวัดที่ ๒ การส่งเสริมการพัฒนานานหลังห้องเขียวและเพิ่มมูลค่าผลิตภัณฑ์เชิงสร้างสรรค์

- ยุทธศาสตร์การพัฒนาของ อปท. ในเขตจังหวัดที่ ๑ ด้านพัฒนาโครงสร้างพื้นฐาน สาธารณูปโภคและสาธารณูปการ

๑. ยุทธศาสตร์ด้านโครงสร้างพื้นฐาน สาธารณูปโภคและสาธารณูปการ

๑.๑ แผนงานการเกษตรชุมชน

ที่	โครงการ	วัตถุประสงค์	เป้าหมาย (ผลผลิตของโครงการ)	งบประมาณและที่ผ่านมา				ตัวชี้วัด (KPI)	ผลที่คาดว่าจะได้รับ	หน่วยงาน ที่รับผิดชอบ
				๒๕๖๑	๒๕๖๒	๒๕๖๓	๒๕๖๔			
๙๖	ขยายเขตไฟฟ้า หมู่ที่ ๓(จุดที่๑) (บริเวณโรงแปงมัน-บ้านนางสมร) ต.เจดีย์หัก อ.เมืองราชบุรี จ.ราชบุรี	เพื่อให้ประชาชนได้มีไฟฟ้าใช้อย่าง ทั่วถึง	- ปีกเสา คอร. ขนาด ๙ เมตร จำนวน ๙ ต้น - ติดตั้งแร็ค ๒*๒๐๐มม. จำนวน ๑๓ ชุด - พาดสายอลูมิเนียม ขนาด ๕๐AW ๒ สาย ระยะทางประมาณ ๒๔๑ เมตร - ติดตั้งล่อฟ้าแรงต่ำ จำนวน ๑ ชุด และ ทำกราวด์ จำนวน ๑ จุด - ติดตั้งสายยึดโยงแรงต่ำ จำนวน ๔ ชุด	๓๐๕,๐๐๐	-	-	-	จำนวนครัวเรือน ที่มีไฟฟ้าใช้ตลอด ปีเพิ่มขึ้น	ประชาชนมีไฟฟ้าใช้อย่าง ทั่วถึง	กองช่าง
๙๓	ขยายเขตไฟฟ้า หมู่ที่ ๓(จุดที่๒) (บริเวณบ้านนายประเสริฐ ถึง บ้านนางอุ๋ โปรยสุรินทร์) ต.เจดีย์หัก อ.เมืองราชบุรี จ.ราชบุรี	เพื่อให้ประชาชนได้มีไฟฟ้าใช้อย่าง ทั่วถึง	- ปีกเสา คอร. ขนาด ๙ เมตร จำนวน ๙ ต้น - ติดตั้งแร็ค ๒*๒๐๐มม. จำนวน ๑๕ ชุด - พาดสายอลูมิเนียม ขนาด ๕๐AW ๒ สาย ระยะทางประมาณ ๒๓๑ เมตร - ติดตั้งล่อฟ้าแรงต่ำ จำนวน ๑ ชุด และ ทำกราวด์ จำนวน ๑ จุด - ติดตั้งสายยึดโยงแรงต่ำ จำนวน ๔ ชุด	๓๐๗,๐๐๐	-	-	-	จำนวนครัวเรือน ที่มีไฟฟ้าใช้ตลอด ปีเพิ่มขึ้น	ประชาชนมีไฟฟ้าใช้อย่าง ทั่วถึง	กองช่าง
๙๔	ขยายเขตไฟฟ้า หมู่ที่ ๔ ต.เจดีย์หัก อ.เมืองราชบุรี จ.ราชบุรี	เพื่อให้ประชาชนได้มีไฟฟ้าใช้อย่าง ทั่วถึง	(รอประมาณการจาก การไฟฟ้าลวน ภูมิภาค จ.ราชบุรี)	๓๐๐,๐๐๐	-	-	-	จำนวนครัวเรือน ที่มีไฟฟ้าใช้ตลอด ปีเพิ่มขึ้น	ประชาชนมีไฟฟ้าใช้อย่าง ทั่วถึง	กองช่าง

ยุทธศาสตร์จังหวัดที่ ๒ การส่งเสริมการพัฒนาแหล่งท่องเที่ยวและเพิ่มมูลค่าผลิตภัณฑ์เชิงสร้างสรรค์

- ยุทธศาสตร์การพัฒนาของ อปท. ในเขตจังหวัดที่ ๑ ด้านพัฒนาโครงสร้างพื้นฐาน สาธารณูปโภคและสาธารณูปการ

๑. ยุทธศาสตร์ด้านโครงสร้างพื้นฐาน สาธารณูปโภคและสาธารณูปการ

๑.๑ แผนงานการเคหะชุมชน

ที่	โครงการ	วัตถุประสงค์	เป้าหมาย (ผลผลิตของโครงการ)	งบประมาณและที่ผ่านมา				ตัวชี้วัด (KPI)	ผลที่คาดว่าจะได้รับ	หน่วยงาน ที่รับผิดชอบ
				๒๕๖๑	๒๕๖๒	๒๕๖๓	๒๕๖๔			
๔๕	ขยายเขตไฟฟ้า หมู่ที่ ๕ (บริเวณบ้านป่าหา) ต.เจดีย์หัก อ.เมืองราชบุรี จ.ราชบุรี	เพื่อให้ประชาชนได้มีไฟฟ้าใช้อย่าง ทั่วถึง	- ปีกเสา คอ.ร. ขนาด ๔ เมตร จำนวน ๓๒ ต้น - ปีกเสาคอม่อ คอ.ร. ขนาด ๐.๒๕ * ๐.๒๕ * ๔.๕๐ เมตร จำนวน ๓๐ ต้น - ติดตั้งแร็ค ๒*๒๐๐ มม. จำนวน ๓๘ ชุด - พาดสายอลูมิเนียม ขนาด ๕๐AW ๒ สาย ระยะทางประมาณ ๓๐๗ เมตร - ติดตั้งล่อฟ้าแรงต่ำ จำนวน ๓ ชุด และ ทำกราวด์ จำนวน ๒ จุด - ติดตั้งสายยึดโยงแรงต่ำ จำนวน ๖ ชุด	๓๘๘,๐๐๐	-	-	-	จำนวนครัวเรือน ที่มีไฟฟ้าใช้ตลอด ปีเพิ่มขึ้น	ประชาชนมีไฟฟ้าใช้อย่าง ทั่วถึง	กองช่าง
๔๖	ขยายเขตไฟฟ้า หมู่ที่ ๖ (จำนวน ๓ จุด) ต.เจดีย์หัก อ.เมืองราชบุรี จ.ราชบุรี	เพื่อให้ประชาชนได้มีไฟฟ้าใช้อย่าง ทั่วถึง	จุดที่ ๑-บริเวณบ้านนายสังเวียน-ทองคำ - ปีกเสา คอ.ร. ขนาด ๔ เมตร จำนวน ๓๓ ต้น - ปีกเสาคอม่อ คอ.ร. ขนาด ๐.๒๕ * ๐.๒๕ * ๔.๕๐ เมตร จำนวน ๖ ต้น - ติดตั้งแร็ค ๒*๒๐๐ มม. จำนวน ๒๒ ชุด - พาดสายอลูมิเนียม ขนาด ๕๐AW ๒ สาย ระยะทางประมาณ ๔๐๔ เมตร - ติดตั้งล่อฟ้าแรงต่ำ จำนวน ๓ ชุด และ ทำกราวด์ จำนวน ๒ จุด - ติดตั้งสายยึดโยงแรงต่ำ จำนวน ๘ ชุด - ติดตั้งแร็ค ๑*๒๐๐ มม. จำนวน ๒๔ ชุด - ติดตั้งล่อฟ้าแรงต่ำ จำนวน ๑ ชุด - พาดสายอลูมิเนียม ขนาด ๒๕AW ๑ สาย ระยะทางประมาณ ๔๔๐ เมตร - ติดตั้งวงโคมสาธารณะ ขนาด ๒*๓๖ W จำนวน ๖ ชุด	๒๔๘,๐๐๐	-	-	-	จำนวนครัวเรือน ที่มีไฟฟ้าใช้ตลอด ปีเพิ่มขึ้น	ประชาชนมีไฟฟ้าใช้อย่าง ทั่วถึง	กองช่าง

ยุทธศาสตร์จังหวัดที่ ๒ การส่งเสริมการพัฒนาแหล่งท่องเที่ยวและเพิ่มมูลค่าผลิตภัณฑ์เชิงสร้างสรรค์

- ยุทธศาสตร์การพัฒนาของ อปท. ในเขตจังหวัดที่ ๑ ด้านพัฒนาโครงสร้างพื้นฐาน สาธารณูปโภคและสาธารณูปการ

๑. ยุทธศาสตร์ด้านโครงสร้างพื้นฐาน สาธารณูปโภคและสาธารณูปการ

๑.๑ แผนงานการเคหะชุมชน

ที่	โครงการ	วัตถุประสงค์	เป้าหมาย (ผลผลิตของโครงการ)	งบประมาณและที่ผ่านมา				ตัวชี้วัด (KPI)	ผลที่คาดว่าจะได้รับ	หน่วยงาน ที่รับผิดชอบ
				๒๕๖๑	๒๕๖๒	๒๕๖๓	๒๕๖๔			
			จุดที่๒.บริเวณบ้านนายสมบัติ - ปีกเสา คอร. ขนาด ๔ เมตร จำนวน ๔ ต้น - ติดตั้งแนร์ค ๒*๒๐๐มม. จำนวน ๖ ชุด - พาดสายออลูมิเนียม ขนาด ๕๐AW ๒ สาย ระยะทางประมาณ ๓๒๘ เมตร - ติดตั้งล่อฟ้าแรงต่ำ จำนวน ๑ ชุด และ ทำกราวด์ จำนวน ๑ จุด - ติดตั้งสายยึดโยงแรงต่ำ จำนวน ๒ ชุด จุดที่๓.บริเวณบ้านนายสมภว - ปีกเสา คอร. ขนาด ๔ เมตร จำนวน ๓๓ ต้น - ติดตั้งแนร์ค ๒*๒๐๐มม. จำนวน ๒๑ ชุด - พาดสายออลูมิเนียม ขนาด ๕๐AW ๒ สาย ระยะทางประมาณ ๓๘๓ เมตร - ติดตั้งล่อฟ้าแรงต่ำ จำนวน ๑ ชุด และ ทำกราวด์ จำนวน ๒ จุด - ติดตั้งสายยึดโยงแรงต่ำ จำนวน ๖ ชุด	๕๕,๐๐๐						
๔๙	ติดตั้งเสียงตามสายพร้อมลำโพง หมู่ที่ ๖ (บ้านรางไม้แดง)	เพื่อให้ประชาชนได้รับรู้ข้อมูล ข่าวสารได้อย่างทั่วถึง	๑.ติดตั้งเครื่องขยายเสียง ๑,๐๐๐ วัตต์ พร้อม Master Line ๒.เดินสาย DOP-Y ๐.๘มม. ระยะ ๒,๒๐๐ เมตร ๓.ลำโพงฮอร์น ๑๕ นิ้ว ๖๐ วัตต์ จำนวน ๘ ดอก พร้อมอุปกรณ์อื่นๆ ครบชุด	-	๓๐๕,๐๐๐	-	-	จำนวนครัวเรือน ที่รับรู้ข้อมูล ข่าวสารที่เพิ่มขึ้น	เพื่อให้ประชาชนได้รับรู้ ข้อมูลข่าวสารได้อย่างทั่วถึง	กองช่าง

ยุทธศาสตร์จังหวัดที่ ๒ การส่งเสริมการพัฒนาแหล่งท่องเที่ยวและเพิ่มมูลค่าผลิตภัณฑ์เชิงสร้างสรรค์

- ยุทธศาสตร์การพัฒนาของ อปท. ในเขตจังหวัดที่ ๑ ด้านพัฒนาโครงสร้างพื้นฐาน สาธารณูปโภคและสาธารณูปการ

๑. ยุทธศาสตร์ด้านโครงสร้างพื้นฐาน สาธารณูปโภคและสาธารณูปการ

๑.๑ แผนงานการเคหะชุมชน

ที่	โครงการ	วัตถุประสงค์	เป้าหมาย (ผลผลิตของโครงการ)	งบประมาณและที่ผ่านมา				ตัวชี้วัด (KPI)	ผลที่คาดว่าจะได้รับ	หน่วยงาน ที่รับผิดชอบ
				๒๕๖๑	๒๕๖๒	๒๕๖๓	๒๕๖๔			
๔๘	ขยายเขตไฟฟ้า หมู่ที่ ๗ (บริเวณคอสะพาน) ต.เจดีย์หัก อ.เมืองราชบุรี จ.ราชบุรี	เพื่อให้ประชาชนได้มีไฟฟ้าใช้อย่าง ทั่วถึง	<p><u>หมู่ที่ ๑ บริเวณตรงข้ามยังฉาง</u></p> <ul style="list-style-type: none"> - พาดสายอลูมิเนียมขนาด ๕๐ AW ๒ สาย ระยะทางประมาณ ๗๘ เมตร - ติดตั้งล่อฟ้าแรงต่ำ จำนวน ๑ ชุด และ ทำกราวด์ จำนวน ๑ จุด - ติดตั้งแฉีก ๑ * ๑๐๐ มม. จำนวน ๒๔ ชุด - พาดสายอลูมิเนียม ๒๕AW ๑ สาย ระยะทางประมาณ ๗๘ เมตร - ติดตั้งดวงโคมสาธารณะ ขนาด ๒*๓๖ W จำนวน ๔ ชุด <p><u>หมู่ที่ ๒ บริเวณสะพาน คสลอ.</u></p> <ul style="list-style-type: none"> - ปีกเสา คอร. ขนาด ๘ เมตร จำนวน ๕ ต้น - ปีกเสา ตอม่อ คอร. ขนาด ๐.๒๕*๐.๒๕* ๔.๕๐ M จำนวน ๒ ต้น - ติดตั้งแฉีก ๒*๒๐๐ มม. จำนวน ๗ ชุด - ติดตั้งล่อฟ้าแรงต่ำ จำนวน ๑ ชุด และ ทำกราวด์แรงต่ำ จำนวน ๒ จุด - พาดสายอลูมิเนียม ๕๐ AW ๒ สาย ระยะทางประมาณ ๗๖ เมตร - ติดตั้งแฉีก ๑*๒๐๐ มม. จำนวน ๗ ชุด - ติดตั้งล่อฟ้าแรงต่ำ จำนวน ๑ ชุด - ติดตั้งดวงโคมสาธารณะ ขนาด ๒*๓๖ W จำนวน ๕ ชุด - พาดสายอลูมิเนียม ๒๕AW ๑ สาย ระยะทางประมาณ ๗๖ เมตร 	๘๓,๐๐๐	-	-	-	จำนวนครัวเรือน ที่มีไฟฟ้าใช้ตลอด ปีเพิ่มขึ้น	ประชาชนมีไฟฟ้าใช้อย่าง ทั่วถึง	กองช่าง

ยุทธศาสตร์จังหวัดที่ ๒ การส่งเสริมการพัฒนาแหล่งท่องเที่ยวและเพิ่มมูลค่าผลผลิตเชิงสร้างสรรค์

- ยุทธศาสตร์การพัฒนาของ อปท. ในเขตจังหวัดที่ ๑ ด้านพัฒนาโครงสร้างพื้นฐาน สาธารณูปโภคและสาธารณูปการ

๑. ยุทธศาสตร์ด้านโครงสร้างพื้นฐาน สาธารณูปโภคและสาธารณูปการ

๑.๑ แผนงานการเคหะชุมชน

ที่	โครงการ	วัตถุประสงค์	เป้าหมาย (ผลผลิตของโครงการ)	งบประมาณและที่ผ่านมา				ตัวชี้วัด (KPI)	ผลที่คาดว่าจะได้รับ	หน่วยงาน ที่รับผิดชอบ
				๒๕๖๑	๒๕๖๒	๒๕๖๓	๒๕๖๔			
๔๙	ขยายเขตไฟฟ้า หมู่ที่ ๗ (จำนวน ๒ จุด) ต.เจดีย์หัก อ.เมืองราชบุรี จ.ราชบุรี	เพื่อให้ประชาชนได้มีไฟฟ้าใช้อย่าง ทั่วถึง	จุดที่๑.บริเวณเชื่อมต่อหมู่ที่ ๔ จุดที่๒.บริเวณบ้านนายเลื่อน (รอปประมาณการจาก การไฟฟ้าส่วน ภูมิภาค จ.ราชบุรี)	-	๒๐๐,๐๐๐	-	-	จำนวนครัวเรือน ที่มีไฟฟ้าใช้ตลอด ปีเพิ่มขึ้น	ประชาชนมีไฟฟ้าใช้อย่าง ทั่วถึง	กองช่าง
๑๐๐	ติดตั้งเสียงตามสายพร้อมลำโพง หมู่ที่ ๙ (บ้านห้วยหมู)	เพื่อให้ประชาชนได้รับรู้ข้อมูล ข่าวสารได้อย่างทั่วถึง	(รอปประมาณการ)	-	-	๑๐๐,๐๐๐	-	จำนวนครัวเรือน ที่รับรู้ข้อมูล ข่าวสารที่เพิ่มขึ้น	เพื่อให้ประชาชนได้รับรู้ ข้อมูลข่าวสารได้อย่างทั่วถึง	กองช่าง
๑๐๓	ขยายเขตไฟฟ้า หมู่ที่ ๑๑ (บริเวณ เขตติดต่อหมู่ ๘) ต.เจดีย์หัก อ.เมืองราชบุรี จ.ราชบุรี	เพื่อให้ประชาชนได้มีไฟฟ้าใช้อย่าง ทั่วถึง	- ติดตั้งแน็ค ๒*๒๐๐ มม. จำนวน ๑๒ จุด - ติดตั้งล่อฟ้าแรงต่ำ จำนวน ๑ จุด และ ทำกราวด์ จำนวน ๑ จุด - พาดสายอลูมิเนียม ขนาด ๕๐AW ๒ สาย ระยะทางประมาณ ๑๔๗ เมตร - ติดตั้งแน็ค ๑*๒๐๐ มม. จำนวน ๑๐ จุด - ติดตั้งล่อฟ้าแรงต่ำ จำนวน ๑ จุด - พาดสายอลูมิเนียม ขนาด ๒๕AW ๓ สาย ระยะทางประมาณ ๑๔๗ เมตร - ติดตั้งดวงโคมสาธารณะ ขนาด ๒*๓๖ W จำนวน ๔ จุด	-	๕๗,๐๐๐	-	-	จำนวนครัวเรือน ที่มีไฟฟ้าใช้ตลอด ปีเพิ่มขึ้น	ประชาชนมีไฟฟ้าใช้อย่าง ทั่วถึง	กองช่าง
๑๐๒	ขยายเขตไฟฟ้า หมู่ที่ ๑๒ (บริเวณบ้านสร้างมิตร) ต.เจดีย์หัก อ.เมืองราชบุรี จ.ราชบุรี	เพื่อให้ประชาชนได้มีไฟฟ้าใช้อย่าง ทั่วถึง	- ปักเสา คอร. ขนาด ๙ เมตร จำนวน ๖ ต้น - ติดตั้งแน็ค ๒*๒๐๐ มม. จำนวน ๘ จุด - ติดตั้งสายยึดโยงแรงต่ำ จำนวน ๒ จุด - ติดตั้งล่อฟ้าแรงต่ำ จำนวน ๑ จุด และ ทำกราวด์ จำนวน ๑ จุด - พาดสายอลูมิเนียม ขนาด ๕๐AW ๒ สาย ระยะทางประมาณ ๑๔๒ เมตร	๑๐๐,๐๐๐	-	-	-	จำนวนครัวเรือน ที่มีไฟฟ้าใช้ตลอด ปีเพิ่มขึ้น	ประชาชนมีไฟฟ้าใช้อย่าง ทั่วถึง	กองช่าง

ยุทธศาสตร์จังหวัดที่ ๒ การส่งเสริมการพัฒนาแหล่งท่องเที่ยวและเพิ่มมูลค่าผลิตภัณฑ์เชิงสร้างสรรค์

- ยุทธศาสตร์การพัฒนาของ อปท. ในเขตจังหวัดที่ ๑ ด้านพัฒนาโครงสร้างพื้นฐาน สาธารณูปโภคและสาธารณูปการ

๑. ยุทธศาสตร์ด้านโครงสร้างพื้นฐาน สาธารณูปโภคและสาธารณูปการ

๑.๑ แผนงานการเคหะชุมชน

ที่	โครงการ	วัตถุประสงค์	เป้าหมาย (ผลผลิตของโครงการ)	งบประมาณและที่ผ่านมา				ตัวชี้วัด (KPI)	ผลที่คาดว่าจะได้รับ	หน่วยงาน ที่รับผิดชอบ
				๒๕๖๑	๒๕๖๒	๒๕๖๓	๒๕๖๔			
			- ติดตั้งแอร์ค ๑"๒๐๐ มม. จำนวน ๑๐ ชุด - ติดตั้งแอร์ค ๑"๒๐๐ มม. จำนวน ๘ ชุด - ติดตั้งถังฟ้าแรงต่ำ จำนวน ๑ ชุด - พาดสายอณูมิเนียม ขนาด ๒๕AW ๓ สาย ระยะทางประมาณ ๑๕๒ เมตร - ติดตั้งดวงโคมสาธารณะ ขนาด ๒"๓๖ W จำนวน ๕ ชุด							
๑๐๓	ติดตั้งเสียงตามสายพร้อมลำโพง หมู่ที่ ๑๓ (บ้านสามัคคี)	เพื่อให้ประชาชนได้รับรู้ข้อมูลข่าวสารได้อย่างทั่วถึง	(รอบประมาณการ)	๒๐๐,๐๐๐	-	-	-	จำนวนครัวเรือนที่รับรู้ข้อมูลข่าวสารที่เพิ่มขึ้น	เพื่อให้ประชาชนได้รับรู้ข้อมูลข่าวสารได้อย่างทั่วถึง	กองช่าง
๑๐๔	ซ่อมแซมถนนลาดยางแอสฟัลท์ติก้า หมู่ที่ ๒ - ๑๔	เพื่ออำนวยความสะดวกแก่ประชาชนที่สัญจรไปมา	ซ่อมแซมถนนลาดยางแอสฟัลท์ติก้า ๑๓ หมู่บ้าน หมู่ที่ ๒ - ๑๔	๑,๐๐๐,๐๐๐	๑,๐๐๐,๐๐๐	๑,๐๐๐,๐๐๐	๑,๐๐๐,๐๐๐	จำนวนครัวเรือนที่มี การคมนาคมสะดวก รวดเร็วเพิ่มมากขึ้น	ประชาชนมีความสะดวกในการเดินทางสัญจรไปมา	กองช่าง
๑๐๕	ซ่อมแซมถนนหินคลุก หมู่ที่ ๒-๑๔	เพื่ออำนวยความสะดวกแก่ประชาชนที่สัญจรไปมา	ซ่อมแซมถนนหินคลุก ๑๓ หมู่บ้าน หมู่ที่ ๒ - ๑๔	๑,๐๐๐,๐๐๐	๑,๐๐๐,๐๐๐	๑,๐๐๐,๐๐๐	๑,๐๐๐,๐๐๐	จำนวนครัวเรือนที่มี การคมนาคม	ประชาชนมีความสะดวกในการเดินทางสัญจรไปมา	กองช่าง
๑๐๖	ซ่อมแซมถนนลูกรัง หมู่ที่ ๒-๑๔	เพื่ออำนวยความสะดวกแก่ประชาชนที่สัญจรไปมา	ซ่อมแซมถนนลูกรัง ๑๓ หมู่บ้าน หมู่ที่ ๒ - ๑๔	๕๐๐,๐๐๐	๕๐๐,๐๐๐	๕๐๐,๐๐๐	๕๐๐,๐๐๐	จำนวนครัวเรือนที่มี การคมนาคม	ประชาชนมีความสะดวกในการเดินทางสัญจรไปมา	กองช่าง

ยุทธศาสตร์จังหวัดที่ ๒ การส่งเสริมการพัฒนาแหล่งท่องเที่ยวและเพิ่มมูลค่าผลิตภัณฑ์เชิงสร้างสรรค์

- ยุทธศาสตร์การพัฒนาของ อบท. ในเขตจังหวัดที่ ๑ ด้านพัฒนาโครงสร้างพื้นฐาน สาธารณูปโภคและสาธารณูปการ

๑. ยุทธศาสตร์ด้านโครงสร้างพื้นฐาน สาธารณูปโภคและสาธารณูปการ

๑.๑ แผนงานการเคหะชุมชน

ที่	โครงการ	วัตถุประสงค์	เป้าหมาย (ผลผลิตของโครงการ)	งบประมาณและที่ผ่านมา				ตัวชี้วัด (KPI)	ผลที่คาดว่าจะได้รับ	หน่วยงาน ที่รับผิดชอบ
				๒๕๖๑	๒๕๖๒	๒๕๖๓	๒๕๖๔			
๑๐๗	จัดทำผาตะแกรงวางยู หมู่ที่ ๒ -๑๔	เพื่อแก้ไขปัญหาน้ำท่วมขังและปัญหาการระบายน้ำไม่สะดวก	ติดตั้งผาบ่อพักใหม่ และซ่อมแซมผาบ่อพักที่ชำรุด หมู่ที่ ๒ - ๑๔	๑,๒๐๐,๐๐๐	๑,๒๐๐,๐๐๐	๑,๒๐๐,๐๐๐	๑,๒๐๐,๐๐๐	จำนวนครัวเรือนที่ประสบปัญหาน้ำท่วมขังลดน้อยลง	การระบายน้ำท่วมขังสามารถทำได้ดีขึ้น	กองช่าง
๑๐๘	ขุดลอกถังท่อบรรณน้ำพร้อมบ่อพักภายในตำบลเจดีย์หัก หมู่ที่ ๒-๑๔	เพื่อแก้ไขปัญหาน้ำท่วมขังและปัญหาการระบายน้ำไม่สะดวก	ขุดลอกถังท่อบรรณน้ำและบ่อพัก ภายในตำบลเจดีย์หัก หมู่ที่ ๒-๑๔	๓,๕๐๐,๐๐๐	๓,๕๐๐,๐๐๐	๓,๕๐๐,๐๐๐	๓,๕๐๐,๐๐๐	จำนวนครัวเรือนที่ประสบปัญหาน้ำท่วมขังลด	การระบายน้ำท่วมขังสามารถทำได้ดีขึ้น	กองช่าง
๑๐๙	ติดตั้งกระจกโค้งจรจร หมู่ที่ ๒ - ๑๔ จำนวน ๑๓ หมู่บ้าน	เพื่ออำนวยความสะดวกแก่ประชาชนที่สัญจรไปมา และลดอุบัติเหตุบนท้องถนน	ติดตั้งกระจกมองทางโค้งชนิดโพลีคาร์บอเนตขนาด ๒๕ นิ้ว พร้อมเสาและค่าติดตั้ง	๒๐๐,๐๐๐	๒๐๐,๐๐๐	๒๐๐,๐๐๐	๒๐๐,๐๐๐	จำนวนครั้งของอุบัติเหตุลดลง	ประชาชนมีความสะดวกในการเดินทางสัญจรไปมา และอุบัติเหตุทางถนนลดลง	กองช่าง
๑๑๐	ติดตั้งป้ายเตือนและสัญญาณไฟกระพริบเตือน ฯลฯ (รวม ๑๓ หมู่บ้าน)	เพื่ออำนวยความสะดวกแก่ประชาชนที่สัญจรไปมา และลดอุบัติเหตุบนท้องถนน	ป้ายเตือนบริเวณแยกอันตราย และป้ายบอกขอย่าง ๆ (บริเวณจุดเสี่ยง) จำนวน ๑๓ หมู่บ้าน	๒๐๐,๐๐๐	๒๐๐,๐๐๐	๒๐๐,๐๐๐	๒๐๐,๐๐๐	จำนวนครั้งของอุบัติเหตุลดลง	ประชาชนมีความสะดวกในการเดินทางสัญจรไปมา และลดอุบัติเหตุทางถนน	กองช่าง
๑๑๑	ขุดลอกคลองระบายน้ำและแหล่งน้ำสาธารณะภายในตำบล	เพื่อแก้ไขปัญหาน้ำท่วมขังและปัญหาการระบายน้ำไม่สะดวก	ขุดลอกตะกอนดินโคลนในคลองรางระบายน้ำ และแหล่งน้ำสาธารณะ (๑๓ หมู่บ้าน)	๔,๐๐๐,๐๐๐	๔,๐๐๐,๐๐๐	๔,๐๐๐,๐๐๐	๔,๐๐๐,๐๐๐	จำนวนครัวเรือนที่มีปัญหาน้ำท่วมขังลดลง	การระบายน้ำท่วมขังสามารถทำได้ดีขึ้น	กองช่าง
รวม	๑๑๑ โครงการ	-	-	๙๓,๒๕๐,๗๐๐	๙๔,๑๑๔,๐๐๐	๙๓,๖๔๔,๐๐๐	๙๔,๗๑๕,๐๐๐	-	-	-

รายละเอียดโครงการพัฒนา
แผนพัฒนาท้องถิ่นสี่ปี (พ.ศ. ๒๕๖๑ - ๒๕๖๔)
สำหรับ องค์กรปกครองส่วนท้องถิ่นดำเนินการ
องค์การบริหารส่วนตำบลเจดีย์หัก อำเภอเมือง จังหวัดราชบุรี

ยุทธศาสตร์จังหวัดที่ ๒ การส่งเสริมการพัฒนาแหล่งท่องเที่ยวและเพิ่มมูลค่าผลผลิตเชิงสร้างสรรค์

- ยุทธศาสตร์การพัฒนาของ อปท. ในเขตจังหวัดที่ ๑ ด้านพัฒนาโครงสร้างพื้นฐาน สาธารณูปโภคและสาธารณูปการ

๑. ยุทธศาสตร์ด้านโครงสร้างพื้นฐาน สาธารณูปโภคและสาธารณูปการ

๑.๑ แผนงานการพาณิชย์

ที่	โครงการ	วัตถุประสงค์	เป้าหมาย (ผลผลิตของโครงการ)	งบประมาณและที่ผ่านมา				ตัวชี้วัด (KPI)	ผลที่คาดว่าจะได้รับ	หน่วยงาน ที่รับผิดชอบ
				๒๕๖๑	๒๕๖๒	๒๕๖๓	๒๕๖๔			
๑	อุดหนุนค่าขยายเขตประปา หมู่ ๕ บ้านหนองจอก (ซอยบ้านป่าหา) ต.เจดีย์หัก อ.เมืองราชบุรี จ.ราชบุรี	เพื่อให้ประชาชนได้มีน้ำประปาใช้ อย่างทั่วถึง	(รอประมาณการจาก ประปาภูมิภาค สาขาราชบุรี)	-	๑๐๐,๐๐๐	-	-	จำนวนครัวเรือน ที่มีน้ำประปาใช้ ตลอดปีเพิ่มขึ้น	ประชาชนมีน้ำประปาใช้ อย่างทั่วถึง	กองช่าง
รวม	๑ โครงการ	-	-	-	๑๐๐,๐๐๐	-	-	-	-	-

**รายละเอียดโครงการพัฒนา
แผนพัฒนาท้องถิ่นสี่ปี (พ.ศ. ๒๕๖๑ - ๒๕๖๔)
สำหรับ องค์กรปกครองส่วนท้องถิ่นดำเนินการ
องค์การบริหารส่วนตำบลเจดีย์หัก อำเภอเมือง จังหวัดราชบุรี**

ยุทธศาสตร์จังหวัดที่ ๔ พัฒนาความอุดมสมบูรณ์และคุณภาพทรัพยากรธรรมชาติและสิ่งแวดล้อมให้เป็นเมืองน่าอยู่
- ยุทธศาสตร์การพัฒนาของ อปท. ในเขตจังหวัดที่ ๕ ด้านการบริหารจัดการและการอนุรักษ์ทรัพยากรธรรมชาติและสิ่งแวดล้อม
๒. ยุทธศาสตร์ด้านเศรษฐกิจพอเพียง
๒.๑ แผนงานสร้างความเข้มแข็งของชุมชน

ที่	โครงการ	วัตถุประสงค์	เป้าหมาย (ผลผลิตของโครงการ)	งบประมาณและที่ผ่านมา				ตัวชี้วัด (KPI)	ผลที่คาดว่าจะได้รับ	หน่วยงาน ที่รับผิดชอบ
				๒๕๖๑	๒๕๖๒	๒๕๖๓	๒๕๖๔			
๑	โครงการขับเคลื่อนปรัชญาเศรษฐกิจพอเพียงตามแนวพระราชดำริ	เพื่อให้มีความรู้ ความเข้าใจ ในการประกอบอาชีพตามแนวปรัชญาเศรษฐกิจพอเพียง	จัดฝึกอบรมการพัฒนาหมู่บ้านตามหลักปรัชญาเศรษฐกิจพอเพียงให้กับครัวเรือนในตำบลเจดีย์หัก จำนวน ๓๐๐ ครัวเรือน	๑๐๐,๐๐๐	๑๐๐,๐๐๐	๑๐๐,๐๐๐	๑๐๐,๐๐๐	ประชาชนมีความรู้เกี่ยวกับหลักปรัชญาเศรษฐกิจพอเพียง เกิดการขับเคลื่อนนำมาใช้ประโยชน์ในตำบลเพิ่มมากขึ้น	ประชาชนมีความรู้ความเข้าใจหลักปรัชญาเศรษฐกิจพอเพียง - เกิดการขับเคลื่อนในตำบล	สำนักปลัด (งานพัฒนาชุมชน)
๒	โครงการเสริมสร้างทักษะด้านอาชีพระยะสั้นแก่ประชาชนตำบลเจดีย์หัก	เพื่อให้ประชาชนได้รับความรู้และฝึกทักษะอาชีพสามารถนำไปประกอบอาชีพหลักได้	จัดกิจกรรมให้ความรู้ในการฝึกทักษะด้านอาชีพให้แก่ประชาชนที่สนใจ จำนวน ๑๒๐ คน	๑๐๐,๐๐๐	๑๐๐,๐๐๐	๑๐๐,๐๐๐	๑๐๐,๐๐๐	จำนวนผู้เข้ารับการฝึกอบรม มีทักษะ มีความรู้ด้านอาชีพเพิ่มมากขึ้น	ประชาชนมีอาชีพเสริมและอาชีพหลักเพิ่มมากขึ้น	สำนักปลัด (งานพัฒนาชุมชน)
๓	โครงการส่งเสริมและสนับสนุนสินค้าผลิตภัณฑ์ชุมชนท้องถิ่น OTOP	๑.เพื่อสนับสนุนการพัฒนาสินค้าให้มีประสิทธิภาพ ๒.เพื่อเป็นการสร้างงานสร้างรายได้และสร้างความเข้มแข็งให้แก่ชุมชน	๑.กลุ่มผู้ประกอบการสินค้า otop กลุ่มวิสาหกิจชุมชน และประชาชนที่สนใจ จำนวน ๕๐ คน	๕๐,๐๐๐	๕๐,๐๐๐	๕๐,๐๐๐	๕๐,๐๐๐	จำนวนผู้ผลิตสินค้า OTOP ได้รับการสนับสนุนเพิ่มมากขึ้น	กลุ่มผู้ผลิตสินค้า otop ได้รับการส่งเสริมผลิตภัณฑ์ ทำให้มีรายได้เพิ่มมากขึ้น	สำนักปลัด (งานพัฒนาชุมชน)

ยุทธศาสตร์จังหวัดที่ ๔ พัฒนาคความอุดมสมบูรณ์และคุณภาพทรัพยากรธรรมชาติและสิ่งแวดล้อมให้เป็นเมืองน่าอยู่

- ยุทธศาสตร์การพัฒนาของ อปท. ในเขตจังหวัดที่ ๕ ด้านการบริหารจัดการและการอนุรักษ์ทรัพยากรธรรมชาติและสิ่งแวดล้อม

๒. ยุทธศาสตร์ด้านเศรษฐกิจพอเพียง

๒.๑ แผนงานสร้างความเข้มแข็งของชุมชน

ที่	โครงการ	วัตถุประสงค์	เป้าหมาย (ผลผลิตของโครงการ)	งบประมาณและที่ผ่านมา				ตัวชี้วัด (KPI)	ผลที่คาดว่าจะได้รับ	หน่วยงาน ที่รับผิดชอบ
				๒๕๖๑	๒๕๖๒	๒๕๖๓	๒๕๖๔			
๔	โครงการอนุรักษ์สืบสาน ภูมิปัญญาท้องถิ่นจากปราชญ์ ชาวบ้าน	เพื่อให้มีการสืบทอดภูมิปัญญา ของชุมชนจากปราชญ์ชาวบ้าน สู่เด็กและเยาวชน เกิดการเรียนรู้ เพื่ออนุรักษ์ภูมิปัญญาไม่ให้ สูญหายไปจากตำบล	จัดอบรมให้ความรู้เรื่อง ภูมิปัญญา จากปราชญ์ แก่ เด็ก เยาวชน และประชาชนทั่วไป จำนวน ๖๐ คน	๒๐,๐๐๐	๒๐,๐๐๐	๒๐,๐๐๐	๒๐,๐๐๐	เด็กและเยาวชน ได้รู้จักและได้ สืบทอดภูมิปัญญา ให้คงอยู่ต่อไป	เด็ก เยาวชน เกิดการเรียนรู้ เกี่ยวกับภูมิปัญญาของ ตำบลเจดีย์หัก และเกิดการ เรียนรู้ร่วมกันระหว่างปราชญ์ ชาวบ้านกับเยาวชนรุ่นหลัง ในการอนุรักษ์ภูมิปัญญาให้เป็น ที่รู้จักและไม่สูญหาย	สำนักปลัด (งานพัฒนาชุมชน)
รวม	๔ โครงการ	-	-	๒๗๐,๐๐๐	๒๗๐,๐๐๐	๒๗๐,๐๐๐	๒๗๐,๐๐๐	-	-	-

รายละเอียดโครงการพัฒนา
แผนพัฒนาท้องถิ่นสี่ปี (พ.ศ. ๒๕๖๑ - ๒๕๖๔)
สำหรับ องค์กรปกครองส่วนท้องถิ่นดำเนินการ
องค์การบริหารส่วนตำบลเจดีย์หัก อำเภอเมือง จังหวัดราชบุรี

ยุทธศาสตร์จังหวัดที่ ๕ พัฒนาความอุดมสมบูรณ์และคุณภาพทรัพยากรธรรมชาติและสิ่งแวดล้อมให้เป็นเมืองน่าอยู่
 - ยุทธศาสตร์การพัฒนาของ อปท. ในเขตจังหวัดที่ ๕ ด้านการบริหารจัดการและการอนุรักษ์ทรัพยากรธรรมชาติและสิ่งแวดล้อม
 ๒. ยุทธศาสตร์ด้านเศรษฐกิจพอเพียง
 ๒.๒ แผนงานการศึกษา

ที่	โครงการ	วัตถุประสงค์	เป้าหมาย (ผลผลิตของโครงการ)	งบประมาณและที่ผ่านมา				ตัวชี้วัด (KPI)	ผลที่คาดว่าจะได้รับ	หน่วยงาน ที่รับผิดชอบ
				๒๕๖๑	๒๕๖๒	๒๕๖๓	๒๕๖๔			
๑	โครงการส่งเสริมและสนับสนุนแนวคิดเศรษฐกิจพอเพียงตามแนวพระราชดำริ	เพื่อส่งเสริมและสนับสนุนเยาวชนให้มีความรู้ ความเข้าใจในหลักการดำเนินชีวิตตามแนวพระราชดำริเศรษฐกิจพอเพียง	นักเรียนของโรงเรียนในเขตพื้นที่ศึกษาตุงานประมาณ ๑๐๐ คน	๑๕๐,๐๐๐	๑๐๐,๐๐๐	๑๐๐,๐๐๐	๑๐๐,๐๐๐	นักเรียนของโรงเรียนในเขตพื้นที่เข้าร่วมศึกษาตุงานประมาณร้อยละ ๘๐%และมีความรู้เพิ่มมากขึ้น	เยาวชนมีความรู้ ความเข้าใจในหลักการของเศรษฐกิจพอเพียงและนำไปใช้ในชีวิตประจำวันได้	กองการศึกษา
รวม	๑ โครงการ	-	-	๑๕๐,๐๐๐	๑๐๐,๐๐๐	๑๐๐,๐๐๐	๑๐๐,๐๐๐	-	-	-

รายละเอียดโครงการพัฒนา
แผนพัฒนาท้องถิ่นสี่ปี (พ.ศ. ๒๕๖๑ - ๒๕๖๔)
สำหรับ องค์กรปกครองส่วนท้องถิ่นดำเนินการ
องค์การบริหารส่วนตำบลเจดีย์หัก อำเภอเมือง จังหวัดราชบุรี

ยุทธศาสตร์จังหวัดที่ ๒ การส่งเสริมการพัฒนาแหล่งท่องเที่ยวและเพิ่มมูลค่าผลิตภัณฑ์เชิงสร้างสรรค์

- ยุทธศาสตร์การพัฒนาของ อปท. ในเขตจังหวัดที่ ๔ ด้านการวางแผน การส่งเสริมการลงทุน พาณิชยกรรมและการท่องเที่ยว

๑. ยุทธศาสตร์ด้านการส่งเสริมการท่องเที่ยว

๑.๑ แผนงานการศาสนา วัฒนธรรม และประเพณี

ที่	โครงการ	วัตถุประสงค์	เป้าหมาย (ผลผลิตของโครงการ)	งบประมาณและที่ผ่านมา				ตัวชี้วัด (KPI)	ผลที่คาดว่าจะได้รับ	หน่วยงาน ที่รับผิดชอบ
				๒๕๖๑	๒๕๖๒	๒๕๖๓	๒๕๖๔			
๑	โครงการจัดงานประเพณี วันเข้าพรรษา	สืบทอดประเพณีวันสำคัญทาง พุทธศาสนา	ประชาชนเข้าร่วมกิจกรรมถวายเทียน แห่เทียนฯ จำนวน ๔ วัด จำนวน ๓๐๐ คน	๕,๐๐๐	๕,๐๐๐	๕,๐๐๐	๕,๐๐๐	จำนวนประชาชน ที่เข้าร่วมกิจกรรม ประมาณ ๘๐%	ประชาชนได้สืบทอดประเพณี วันสำคัญทางพุทธศาสนา	กองการศึกษา
๒	โครงการประเพณีวันสงกรานต์ และวันผู้สูงอายุ	ประชาชนและสังคมตระหนักถึง ความสำคัญของประเพณี สงกรานต์	ประชาชนและผู้สูงอายุเข้าร่วมกิจกรรม ประมาณ ๓๐๐ คน	๒๐๐,๐๐๐	๒๐๐,๐๐๐	๒๐๐,๐๐๐	๒๐๐,๐๐๐	จำนวนผู้สูงอายุ เข้าร่วมกิจกรรม ประมาณ ๙๐%	ประเพณีสงกรานต์ได้รับการสืบทอด และผู้สูงอายุได้รับความ สำคัญและมีขวัญกำลังใจ	กองการศึกษา
รวม	๒ โครงการ	-	-	๒๐๕,๐๐๐	๒๐๕,๐๐๐	๒๐๕,๐๐๐	๒๐๕,๐๐๐	-	-	-

รายละเอียดโครงการพัฒนา
แผนพัฒนาท้องถิ่นสี่ปี (พ.ศ. ๒๕๖๑ - ๒๕๖๔)
สำหรับ องค์กรปกครองส่วนท้องถิ่นดำเนินการ
องค์การบริหารส่วนตำบลเจดีย์หัก อำเภอเมือง จังหวัดราชบุรี

ยุทธศาสตร์จังหวัดที่ ๒ การส่งเสริมการพัฒนาแหล่งท่องเที่ยวและเพิ่มมูลค่าผลิตภัณฑ์เชิงสร้างสรรค์

- ยุทธศาสตร์การพัฒนาของ อปท. ในเขตจังหวัดที่ ๔ ด้านการวางแผน การส่งเสริมการลงทุน พาณิชยกรรมและการท่องเที่ยว

๑. ยุทธศาสตร์ด้านการส่งเสริมการท่องเที่ยว

๓.๒ แผนงานเกษตรชุมชน

ที่	โครงการ	วัตถุประสงค์	เป้าหมาย (ผลผลิตของโครงการ)	งบประมาณและที่ผ่านมา				ตัวชี้วัด (KPI)	ผลที่คาดว่าจะได้รับ	หน่วยงาน ที่รับผิดชอบ
				๒๕๖๑	๒๕๖๒	๒๕๖๓	๒๕๖๔			
๑	โครงการจัดทำป้ายชื่อสถานที่ท่องเที่ยวภายในตำบลเจดีย์หัก	เพื่อให้นักท่องเที่ยวได้ทราบแหล่งท่องเที่ยวภายในตำบลเจดีย์หัก	ป้ายบอกทางแหล่งท่องเที่ยวภายในตำบลเจดีย์หัก เช่น องค์พระนอน จำนวน ๑๐ แห่ง	๑๐๐,๐๐๐	๑๐๐,๐๐๐	๑๐๐,๐๐๐	๑๐๐,๐๐๐	จำนวนสถานที่ท่องเที่ยวเป็นที่รู้จักเพิ่มมากขึ้น	นักท่องเที่ยวเดินทางมาสถานที่ท่องเที่ยวได้ถูกต้อง	กองช่าง
รวม	๑ โครงการ	-	-	๑๐๐,๐๐๐	๑๐๐,๐๐๐	๑๐๐,๐๐๐	๑๐๐,๐๐๐	-	-	-

**รายละเอียดโครงการพัฒนา
แผนพัฒนาท้องถิ่นสี่ปี (พ.ศ. ๒๕๖๑ - ๒๕๖๔)
สำหรับ องค์กรปกครองส่วนท้องถิ่นดำเนินการ
องค์การบริหารส่วนตำบลเจดีย์หัก อำเภอเมือง จังหวัดราชบุรี**

ยุทธศาสตร์จังหวัดที่ ๒ การส่งเสริมการพัฒนาแหล่งท่องเที่ยวและเพิ่มมูลค่าผลิตภัณฑ์เชิงสร้างสรรค์

- ยุทธศาสตร์การพัฒนาของ อปท. ในเขตจังหวัดที่ ๔ ด้านการวางแผน การส่งเสริมการลงทุน พาณิชยกรรมและการท่องเที่ยว

๓. ยุทธศาสตร์ด้านการส่งเสริมการท่องเที่ยว

๓.๓ แผนงานสาธารณสุข

ที่	โครงการ	วัตถุประสงค์	เป้าหมาย (ผลผลิตของโครงการ)	งบประมาณและที่ผ่านมา				ตัวชี้วัด (KPI)	ผลที่คาดว่าจะได้รับ	หน่วยงาน ที่รับผิดชอบ
				๒๕๖๑	๒๕๖๒	๒๕๖๓	๒๕๖๔			
๑	โครงการปรับปรุงภูมิทัศน์ถนน สองข้างทางภายในตำบลเจดีย์หัก	เพื่อให้ริมถนนภายในตำบลเจดีย์หัก เกิดความสวยงามและเกิดความ ปลอดภัยในการสัญจรไปมา	ปรับปรุงภูมิทัศน์ริมถนนภายใน ตำบลเจดีย์หัก จำนวน ๖ สาย	๑๐๐,๐๐๐	๑๐๐,๐๐๐	๑๐๐,๐๐๐	๑๐๐,๐๐๐	จำนวนถนนที่ได้รับ การปรับปรุงให้ สวยงามเพิ่มมากขึ้น	ถนนสองข้างทางภายในตำบล เจดีย์หัก เกิดความสวยงามและ เกิดความปลอดภัยในการสัญจร ไปมา	กอง สาธารณสุขฯ
รวม	๑ โครงการ	-	-	๑๐๐,๐๐๐	๑๐๐,๐๐๐	๑๐๐,๐๐๐	๑๐๐,๐๐๐	-	-	-

รายละเอียดโครงการพัฒนา
แผนพัฒนาท้องถิ่นสี่ปี (พ.ศ. ๒๕๖๑ - ๒๕๖๔)
สำหรับ องค์กรปกครองส่วนท้องถิ่นดำเนินการ
องค์การบริหารส่วนตำบลเจดีย์หัก อำเภอเมือง จังหวัดราชบุรี

พ.๐๑

ยุทธศาสตร์จังหวัดที่ ๓ พัฒนาศักยภาพธรรมชาติและชุมชนเข้มแข็ง

- ยุทธศาสตร์การพัฒนาของ อปท. ในเขตจังหวัดที่ ๒ ด้านส่งเสริมคุณภาพชีวิต

๔. ยุทธศาสตร์ ด้านคุณภาพชีวิต

๔.๑ แผนงานบริหารงานทั่วไป

ที่	โครงการ	วัตถุประสงค์	เป้าหมาย (ผลผลิตของโครงการ)	งบประมาณและที่ผ่านมา				ตัวชี้วัด (KPI)	ผลที่คาดว่าจะได้รับ	หน่วยงาน ที่รับผิดชอบ
				๒๕๖๑	๒๕๖๒	๒๕๖๓	๒๕๖๔			
๑	โครงการจัดงานรัฐพิธี ซึ่งเป็น วันสำคัญของทางราชการ	เพื่อให้ประชาชนได้ตระหนักและ ระลึกถึงพระมหากษัตริย์และพระราชา พระมหากษัตริย์และพระราชาวงศ์	ผู้บริหาร สมาชิกสภา พนักงานส่วน ตำบล พนักงานจ้าง ลูกจ้าง ไนสังกัด ได้จัดทำกิจกรรมหรือเข้าร่วมกิจกรรม ตามที่ทางราชการกำหนดหรือจัดขึ้น เพื่อระลึกถึงพระมหากษัตริย์และพระ พระมหากษัตริย์และพระราชาวงศ์ จำนวน ๑๐๐ คน	๒๐,๐๐๐	๒๐,๐๐๐	๒๐,๐๐๐	๒๐,๐๐๐	ผู้บริหาร สมาชิก สภา พนักงาน ส่วนตำบล ลูกจ้าง พนักงานจ้าง ได้ มีส่วนร่วมใน กิจกรรมที่หน่วย ราชการจัดขึ้น เพื่อระลึกถึงพระ มหากษัตริย์และพระ ราชาวงศ์	ผู้บริหาร สมาชิกสภา พนักงาน ส่วนตำบล ลูกจ้าง พนักงานจ้าง ไนสังกัด เข้าร่วมกิจกรรมต่าง ๆ ที่หน่วยงานราชการกำหนดและ จัดขึ้น เพื่อระลึกถึงพระมหา กษัตริย์และพระราชาวงศ์	สำนักปลัด (งานธุรการ)
รวม	๑ โครงการ	-	-	๒๐,๐๐๐	๒๐,๐๐๐	๒๐,๐๐๐	๒๐,๐๐๐	-	-	-

รายละเอียดโครงการพัฒนา
แผนพัฒนาท้องถิ่นสี่ปี (พ.ศ. ๒๕๖๑ - ๒๕๖๔)
สำหรับ องค์กรปกครองส่วนท้องถิ่นดำเนินการ
องค์การบริหารส่วนตำบลเจดีย์หัก อำเภอเมือง จังหวัดราชบุรี

ผ.๐๑

ยุทธศาสตร์จังหวัดที่ ๓ พัฒนาสังคมคุณธรรมและชุมชนเข้มแข็ง

- ยุทธศาสตร์การพัฒนาของ อปท. ในเขตจังหวัดที่ ๒ ด้านส่งเสริมคุณภาพชีวิต

๔. ยุทธศาสตร์ ด้านคุณภาพชีวิต

๔.๒ แผนงานการรักษาความสงบภายใน

ที่	โครงการ	วัตถุประสงค์	เป้าหมาย (ผลผลิตของโครงการ)	งบประมาณและที่ผ่านมา				ตัวชี้วัด (KPI)	ผลที่คาดว่าจะได้รับ	หน่วยงาน ที่รับผิดชอบ
				๒๕๖๑	๒๕๖๒	๒๕๖๓	๒๕๖๔			
๑	โครงการป้องกันและลดอุบัติเหตุทางถนนในช่วงเทศกาลปีใหม่และเทศกาลสงกรานต์	เพื่อเป็นการป้องกันและลดอุบัติเหตุทางถนนในช่วงเทศกาลต่างๆ และอำนวยความสะดวกแก่ประชาชนเดินทางในการกลับภูมิลำเนาหรือเดินทางท่องเที่ยว	ตั้งจุดตรวจร่วมกับหน่วยงานราชการอื่น ในการอำนวยความสะดวกให้กับประชาชนในการเดินทางกลับภูมิลำเนาหรือการเดินทางท่องเที่ยวในช่วงเทศกาลปีใหม่ จำนวน ๗ วัน และเทศกาลสงกรานต์ จำนวน ๗ วัน จำนวน ๒๐๐ คน	๕๐,๐๐๐	๕๐,๐๐๐	๕๐,๐๐๐	๕๐,๐๐๐	จำนวนอุบัติเหตุทางถนนลดลง	อุบัติเหตุทางถนนในช่วงเทศกาลต่างๆ ลดลง และประชาชนได้รับความสะดวกในการเดินทาง	สำนักปลัด (งานป้องกัน)
๒	โครงการฝึกอบรมทวนสมาชิกอาสาสมัครป้องกันภัยฝ่ายพลเรือนตำบลเจดีย์หัก	เพื่อพัฒนาบุคลากรให้มีความชำนาญในการป้องกันและบรรเทาสาธารณภัย	ฝึกอบรมให้ความรู้เกี่ยวกับการป้องกันภัย และบรรเทาสาธารณภัยให้สมาชิกอาสาสมัครป้องกันภัยฝ่ายพลเรือน จำนวน ๑๐๐ คน	๒๐๐,๐๐๐	๒๐๐,๐๐๐	๒๐๐,๐๐๐	๒๐๐,๐๐๐	จำนวนผู้เข้ารับการฝึกอบรม ที่มีความรู้เพิ่มมากขึ้น	บุคลากรมีความชำนาญและมีความรู้ทางด้านงานป้องกันและบรรเทาสาธารณภัย	สำนักปลัด (งานป้องกัน)
๓	โครงการฝึกซ้อมแผนเพื่อเพิ่มศักยภาพบุคลากร ในงานป้องกันและบรรเทาสาธารณภัย	เพื่อพัฒนาบุคลากรมีความชำนาญในงานป้องกันและบรรเทาสาธารณภัย	บุคลากรใน อบต.เจดีย์หัก ได้รับความรู้เกี่ยวกับการป้องกันและบรรเทาสาธารณภัย จำนวน ๗๐ คน	๑๐๐,๐๐๐	๑๐๐,๐๐๐	๑๐๐,๐๐๐	๑๐๐,๐๐๐	จำนวนผู้เข้ารับการฝึกอบรม ประชุมและสังสรรค์ที่มีความรู้เพิ่มมากขึ้น	บุคลากรมีความชำนาญและมีความรู้ทางด้านงานป้องกันและบรรเทาสาธารณภัย	สำนักปลัด (งานป้องกัน)

ยุทธศาสตร์จังหวัดที่ ๓ พัฒนาศักยภาพคนและชุมชนเข้มแข็ง

ผ.๐๑

- ยุทธศาสตร์การพัฒนาของ อปท. ในเขตจังหวัดที่ ๒ ด้านส่งเสริมคุณภาพชีวิต

๔. ยุทธศาสตร์ ด้านคุณภาพชีวิต

๔.๒ แผนงานการรักษาความสงบภายใน

ที่	โครงการ	วัตถุประสงค์	เป้าหมาย (ผลผลิตของโครงการ)	งบประมาณและที่ผ่านมา				ตัวชี้วัด (KPI)	ผลที่คาดว่าจะได้รับ	หน่วยงาน ที่รับผิดชอบ
				๒๕๖๑	๒๕๖๒	๒๕๖๓	๒๕๖๔			
๔	โครงการสร้างเสริมความปลอดภัยในชุมชน	เพื่อเสริมสร้างกระบวนการมีส่วนร่วมของประชาชนในตำบลเพื่อความปลอดภัยของชุมชน	ประชาชนตำบลเจดีย์หัก ทั้ง ๑๓ หมู่บ้าน	๕๐,๐๐๐	๕๐,๐๐๐	๕๐,๐๐๐	๕๐,๐๐๐	ประชาชนในตำบลมีความปลอดภัยเพิ่มขึ้น	ทำให้ประชาชนมีส่วนร่วมและได้รับความรู้ในการสร้างความปลอดภัยในชุมชน	สำนักปลัด (งานป้องกัน)
๕	จัดซื้อวัสดุ อุปกรณ์ เครื่องใช้ต่าง ๆ เพื่อใช้ในงานป้องกันและบรรเทาสาธารณภัย	เพื่อให้มีเครื่องมือ เครื่องใช้เพียงพอต่อการใช้งาน	ครุภัณฑ์ วัสดุ อุปกรณ์ เครื่องมือ เครื่องใช้ต่าง ๆ เพื่อใช้ในงานป้องกันและบรรเทาสาธารณภัย	๑๐๐,๐๐๐	๑๐๐,๐๐๐	๑๐๐,๐๐๐	๑๐๐,๐๐๐	จำนวนเครื่องมือ เครื่องใช้ใน การปฏิบัติงานที่ทันสมัย	งานป้องกันมีเครื่องมือเครื่องใช้เพียงพอต่อการใช้งาน	สำนักปลัด (งานป้องกัน)
๖	ค่าปรับปรุงซ่อมแซม ต่อเติม คัดแปลง ครุภัณฑ์เพื่อให้มีประสิทธิภาพพร้อมใช้งานในงานป้องกันและบรรเทาสาธารณภัย	เพื่อให้งานป้องกันมีประสิทธิภาพ	ปรับปรุงซ่อมแซม ต่อเติม คัดแปลง ครุภัณฑ์เพื่อใช้ในงานป้องกันและบรรเทาสาธารณภัย	๒๐๐,๐๐๐	๒๐๐,๐๐๐	๒๐๐,๐๐๐	๒๐๐,๐๐๐	จำนวนเครื่องมือ เครื่องใช้ใน การปฏิบัติงานที่ทันสมัย	งานป้องกันมีประสิทธิภาพใน การทำงานมากขึ้น	สำนักปลัด (งานป้องกัน)
รวม	๖ โครงการ	-	-	๗๐๐,๐๐๐	๗๐๐,๐๐๐	๗๐๐,๐๐๐	๗๐๐,๐๐๐	-	-	-

รายละเอียดโครงการพัฒนา
แผนพัฒนาท้องถิ่นสี่ปี (พ.ศ. ๒๕๖๑ - ๒๕๖๔)
สำหรับ องค์กรปกครองส่วนท้องถิ่นดำเนินการ
องค์การบริหารส่วนตำบลเจดีย์หัก อำเภอเมือง จังหวัดราชบุรี

ผ.๐๑

ยุทธศาสตร์จังหวัดที่ ๓ พัฒนาสังคมคุณธรรมและชุมชนเข้มแข็ง

- ยุทธศาสตร์การพัฒนาของ อปท. ในเขตจังหวัดที่ ๒ ด้านส่งเสริมคุณภาพชีวิต

๔. ยุทธศาสตร์ ด้านคุณภาพชีวิต

๔.๓ แผนงานการศึกษา

ที่	โครงการ	วัตถุประสงค์	เป้าหมาย (ผลผลิตของโครงการ)					ตัวชี้วัด (KPI)	ผลที่คาดว่าจะได้รับ	หน่วยงาน ที่รับผิดชอบ
				๒๕๖๑	๒๕๖๒	๒๕๖๓	๒๕๖๔			
๓	โครงการเพิ่มประสิทธิภาพการศึกษาตามอัธยาศัยของเยาวชนตำบลเจดีย์หัก	ส่งเสริมและสนับสนุนให้เยาวชนมีความรู้มีทักษะในการเรียนและการดำรงชีวิต	นักเรียน นักศึกษา และเยาวชนในเขตตำบลเจดีย์หัก จำนวน ๑๐๐ คน เข้าร่วมฝึกอบรม	๑๕๐,๐๐๐	๑๕๐,๐๐๐	๑๕๐,๐๐๐	๑๕๐,๐๐๐	จำนวนเยาวชนที่เข้าร่วมฝึกอบรม ๙๐% มีความรู้ และทักษะเพิ่มขึ้น	นักเรียนนักศึกษา และเยาวชนในตำบลเจดีย์หัก มีความรู้ทักษะในการเรียนและการดำรงชีวิต	กองการศึกษา
๒	โครงการค่ายพุทธบุตร	เพื่อส่งเสริมให้นักเรียนในตำบลมีความรู้ ความเข้าใจในศีลธรรม จริยธรรม และสามารถนำมาปฏิบัติได้จริง	นักเรียนในตำบลจำนวน ๑๐๐ คน เข้าร่วมอบรมคุณธรรมและจริยธรรม	๑๕๐,๐๐๐	๑๕๐,๐๐๐	๑๕๐,๐๐๐	๑๕๐,๐๐๐	จำนวนเยาวชนที่ให้ความสำคัญและเข้าร่วมกิจกรรมจำนวนร้อยละ ๙๐	นักเรียนในตำบลสามารถนำความรู้ที่ได้รับไปปรับใช้ได้ในชีวิตประจำวันได้อย่างถูกต้อง มีศีลธรรมและจริยธรรม	กองการศึกษา
๓	โครงการเพิ่มศักยภาพครูและบุคลากรทางการศึกษา	เพื่อเพิ่มศักยภาพครูผู้ดูแลเด็กและบุคลากรของส่วนการศึกษา	จัดอบรมสัมมนา และศึกษาดูงานให้กับ ครูผู้ดูแลเด็กและบุคลากรของส่วนการศึกษา จำนวน ๘ คน	๘๐,๐๐๐	๗๐,๐๐๐	๗๐,๐๐๐	๗๐,๐๐๐	บุคลากรทางการศึกษาที่ได้รับกรฝึกอบรมและเพิ่มรอบความรู้เพื่อพัฒนาประสิทธิภาพเพิ่มมากขึ้น ร้อยละ ๙๐	ครูผู้ดูแลเด็กและบุคลากรของส่วนการศึกษาได้รับการพัฒนาตัวบุคคล	กองการศึกษา
๔	โครงการเยาวชนวัยใส ห่างไกลยาเสพติด	เพื่อส่งเสริมให้เด็กและเยาวชนในตำบลเจดีย์หัก มีความรู้ ความเข้าใจในปัญหาเสพติดและรู้จักวิธีการแก้ไขปัญหา	เด็กและเยาวชนในเขตพื้นที่ตำบลเจดีย์หัก จำนวน ๑๐๐ คน เข้ารับการฝึกอบรม	๑๐๐,๐๐๐	๑๐๐,๐๐๐	๑๐๐,๐๐๐	๑๐๐,๐๐๐	จำนวนเด็กและเยาวชนในตำบลมีความรู้และห่างไกลยาเสพติด	เด็กและเยาวชนในเขตพื้นที่ตำบลเจดีย์หักมีความเข้าใจในปัญหาเสพติดและรู้จักป้องกันภัยมากขึ้น	กองการศึกษา

ยุทธศาสตร์จังหวัดที่ ๓ พัฒนาสังคมคุณธรรมและชุมชนเข้มแข็ง

ผ.๐๑

- ยุทธศาสตร์การพัฒนาของ อปท. ในเขตจังหวัดที่ ๒ ด้านส่งเสริมคุณภาพชีวิต

๔. ยุทธศาสตร์ ด้านคุณภาพชีวิต

๔.๓ แผนงานการศึกษา

ที่	โครงการ	วัตถุประสงค์	เป้าหมาย (ผลผลิตของโครงการ)					ตัวชี้วัด (KPI)	ผลที่คาดว่าจะได้รับ	หน่วยงาน ที่รับผิดชอบ
				๒๕๖๑	๒๕๖๒	๒๕๖๓	๒๕๖๔			
๕	โครงการประชุมผู้ปกครองเด็กปฐมวัย	เพื่อประชาสัมพันธ์ และแนะนำแนวทางการปฏิบัติตนให้กับผู้ปกครองและเด็กนักเรียน	ผู้ปกครองและเด็กนักเรียน ของศูนย์พัฒนาเด็กเล็ก จำนวน ๒๐๐ คน	๑๕,๐๐๐	๑๕,๐๐๐	๑๕,๐๐๐	๑๕,๐๐๐	ผู้ปกครองและนักเรียนมีความเข้าใจในการดำเนินงานของศูนย์พัฒนาเด็กเล็ก	กองการศึกษา	
๖	ปรับปรุง/ซ่อมแซมศูนย์พัฒนาเด็กเล็ก ในสังกัด อบต.เจดีย์หัก	เพื่อปรับปรุง/ซ่อมแซมศูนย์พัฒนาเด็กเล็ก ในสังกัด อบต.เจดีย์หัก	ศูนย์พัฒนาเด็กเล็ก จำนวน ๓ ศูนย์	๕๐๐,๐๐๐	๕๐๐,๐๐๐	๕๐๐,๐๐๐	๕๐๐,๐๐๐	เด็กนักเรียนในศูนย์พัฒนาเด็กเล็ก มีความปลอดภัย ห่วง มีความคงทน แข็งแรง	กองการศึกษา	
๗	ติดตั้ง และต่อเติมศูนย์พัฒนาเด็กเล็ก ในสังกัด อบต.เจดีย์หัก	เพื่อติดตั้งและต่อเติมศูนย์พัฒนาเด็กเล็กในสังกัด อบต.เจดีย์หัก	ศูนย์พัฒนาเด็กเล็ก จำนวน ๓ ศูนย์	๑,๐๐๐,๐๐๐	๕๐๐,๐๐๐	๕๐๐,๐๐๐	๕๐๐,๐๐๐	เด็กนักเรียนในศูนย์พัฒนาเด็กเล็ก มีความปลอดภัย ห่วง มีความคงทน แข็งแรง	กองการศึกษา	
๘	โครงการวันเด็กแห่งชาติ	เพื่อให้ประชาชนเห็นความสำคัญของเด็ก	เด็กในตำบลเจดีย์หัก จำนวน ๘๐๐ คน ร่วมกิจกรรมในงานวันเด็ก	๑๐๐,๐๐๐	๑๐๐,๐๐๐	๑๐๐,๐๐๐	๑๐๐,๐๐๐	จำนวนเด็กที่เข้าร่วมกิจกรรมวันเด็ก ๘๐%	เด็กได้ร่วมกิจกรรมวันเด็กร่วมกัน	กองการศึกษา
๙	โครงการแข่งขันทักษะเด็กปฐมวัย	เพื่อส่งเสริมและสนับสนุนเด็กนักเรียนระดับปฐมวัยมีพัฒนาการและทักษะที่เหมาะสมวัย	จัดการแข่งขันทักษะระหว่างศพด. ทั้ง ๓ แห่ง จำนวน ๕๐ คน	๒๐,๐๐๐	๒๐,๐๐๐	๒๐,๐๐๐	๒๐,๐๐๐	เด็กจำนวนร้อยละ ๗๐ มีพัฒนาการและทักษะที่สมวัยเพิ่มขึ้น	เด็กนักเรียนระดับปฐมวัยมีพัฒนาการและทักษะที่สมวัย	กองการศึกษา

ยุทธศาสตร์จังหวัดที่ ๓ พัฒนาสังคมคุณธรรมและชุมชนเข้มแข็ง

ผ.๐๑

- ยุทธศาสตร์การพัฒนาของ อปท. ในเขตจังหวัดที่ ๒ ด้านส่งเสริมคุณภาพชีวิต

๔. ยุทธศาสตร์ ด้านคุณภาพชีวิต

๔.๓ แผนงานการศึกษา

ที่	โครงการ	วัตถุประสงค์	เป้าหมาย (ผลผลิตของโครงการ)					ตัวชี้วัด (KPI)	ผลที่คาดว่าจะได้รับ	หน่วยงาน ที่รับผิดชอบ
				๒๕๖๑	๒๕๖๒	๒๕๖๓	๒๕๖๔			
๑๐	โครงการเยาวชนสร้างอาชีพ	ส่งเสริมและสนับสนุนให้เยาวชนมีความรู้มีทักษะในการสร้างอาชีพและหารายได้เสริม	นักเรียน นักศึกษา และเยาวชนในเขตตำบลเจดีย์หัก จำนวน ๑๐๐ คน เข้าร่วมฝึกอบรม	-	๑๐๐,๐๐๐	๑๐๐,๐๐๐	๑๐๐,๐๐๐	จำนวนเยาวชนที่เข้าร่วมฝึกอบรม ๙๐% มีความรู้และทักษะในการสร้างอาชีพ	เด็กและเยาวชนมีความรู้ มีทักษะในการสร้างอาชีพและหารายได้เสริม	กองการศึกษา
๑๑	โครงการเยาวชนนักอนุรักษ์	เพื่อสร้างจิตสำนึกให้นักเรียนในตำบลมีความรู้ ความเข้าใจ รู้รักและหวงแหน ในทรัพยากรธรรมชาติ	นักเรียนในตำบลจำนวน ๑๐๐ คน เข้าร่วมอบรมสร้างจิตสำนึก	๑๐๐,๐๐๐	๑๐๐,๐๐๐	๑๐๐,๐๐๐	๑๐๐,๐๐๐	จำนวนเยาวชนที่ให้ ความสำคัญและ เข้าร่วม กิจกรรมจำนวน ร้อยละ ๙๐	นักเรียนในตำบลมีจิตสำนึก มีความรู้ ความเข้าใจ รู้รักและหวงแหน ในทรัพยากรธรรมชาติ	กองการศึกษา
รวม	๑๑ โครงการ	-	-	๒,๒๓๕,๐๐๐	๑,๘๐๕,๐๐๐	๑,๘๐๕,๐๐๐	๑,๘๐๕,๐๐๐	-	-	-

รายละเอียดโครงการพัฒนา
แผนพัฒนาท้องถิ่นสี่ปี (พ.ศ. ๒๕๖๑ - ๒๕๖๔)
สำหรับ องค์กรปกครองส่วนท้องถิ่นดำเนินการ
องค์การบริหารส่วนตำบลเจดีย์หัก อำเภอเมือง จังหวัดราชบุรี

ผ.๐๑

ยุทธศาสตร์จังหวัดที่ ๓ พัฒนาสังคมคุณภาพและชุมชนเข้มแข็ง

- ยุทธศาสตร์การพัฒนาของ อปท. ในเขตจังหวัดที่ ๒ ด้านส่งเสริมคุณภาพชีวิต

๔. ยุทธศาสตร์ ด้านคุณภาพชีวิต

๔.๔ แผนงานสาธารณสุข

ที่	โครงการ	วัตถุประสงค์	เป้าหมาย (ผลผลิตของโครงการ)	งบประมาณและที่ผ่านมา				ตัวชี้วัด (KPI)	ผลที่คาดว่าจะได้รับ	หน่วยงาน ที่รับผิดชอบ
				๒๕๖๑	๒๕๖๒	๒๕๖๓	๒๕๖๔			
๑	โครงการรณรงค์การป้องกันและควบคุมโรคไข้เลือดออกแบบมีส่วนร่วมในชุมชน	เพื่อลดอัตราป่วยด้วยโรคไข้เลือดออกในทุกกลุ่มอายุ	รณรงค์กำจัดลูกน้ำยุงลายและยุงลายใน ๑๓ หมู่บ้าน	๔๐๐,๐๐๐	๔๐๐,๐๐๐	๔๐๐,๐๐๐	๔๐๐,๐๐๐	อัตราการป่วยด้วยโรคไข้เลือดออกในชุมชน อำเภอละ ๑๕๐ ต่อแสนประชากร	อัตราป่วยด้วยโรคไข้เลือดออกลดลงและให้ประชาชนมีส่วนร่วมในการป้องกันโรคไข้เลือดออก	กองสาธารณสุข
๒	โครงการรณรงค์ป้องกันและควบคุมโรคเอดส์และโรคติดต่อทางเพศสัมพันธ์	เพื่อป้องกันโรคเอดส์และโรคติดต่อทางเพศสัมพันธ์ในโรงเรียน ชุมชน	อบรมให้ความรู้ในโรงเรียน/ชุมชน รณรงค์การใช้ถุงยางอนามัยในชุมชน จำนวน ๑๓ หมู่บ้าน	๒๐,๐๐๐	๒๐,๐๐๐	๒๐,๐๐๐	๒๐,๐๐๐	ประชาชนมีความรู้ความเข้าใจ และมีทัศนคติที่ดีต่อการใชถุงยางอนามัย	ประชาชนมีความเข้าใจ และทัศนคติที่ดีในการป้องกันโรคเอดส์และโรคติดต่อทางเพศสัมพันธ์	กองสาธารณสุข
๓	โครงการรณรงค์ป้องกันโรคพิษสุนัขบ้าและลดจำนวนสัตว์นำโรคในชุมชน	เพื่อให้สัตว์นำโรคได้รับวัคซีนป้องกันโรคพิษสุนัขบ้าไม่ให้ติดต่อกัน และลดจำนวนสัตว์นำโรคในชุมชน	ฉีดวัคซีนป้องกันโรคพิษสุนัขบ้าในสัตว์นำโรค และลดจำนวนสัตว์นำโรคในชุมชน	๑๕๐,๐๐๐	๑๕๐,๐๐๐	๑๕๐,๐๐๐	๑๕๐,๐๐๐	จำนวนโรคพิษสุนัขบ้าและสัตว์นำโรคในชุมชนลดลง	สัตว์นำโรคพิษสุนัขบ้าได้รับการฉีดวัคซีนป้องกันโรคพิษสุนัขบ้าไม่ให้ติดต่อกัน และสัตว์นำโรคในชุมชนลดลง	กองสาธารณสุข
๔	โครงการส่งเสริมการออกกำลังกายเพื่อสุขภาพในชุมชน	เพื่อให้ประชาชนทุกเพศ ทุกวัยมีการออกกำลังกายเพื่อสร้างเสริมสุขภาพอย่างสม่ำเสมอ	จัดกิจกรรมออกกำลังกายในชุมชน ๒ แห่ง	๑๐๐,๐๐๐	๑๐๐,๐๐๐	๑๐๐,๐๐๐	๑๐๐,๐๐๐	ประชาชนมีการออกกำลังกายเพื่อสุขภาพไม่น้อยกว่าร้อยละ ๓๐ ของประชากรทั้งหมด	ประชาชนทุกเพศ ทุกวัยมีการออกกำลังกายอย่างสม่ำเสมอ	กองสาธารณสุข

จังหวัดที่ ๓ พัฒนาศักยภาพชุมชนและชุมชนเข้มแข็ง

โครงการพัฒนาของ อปท. ในเขตจังหวัดที่ ๒ ด้านส่งเสริมคุณภาพชีวิต

สตรี ด้านคุณภาพชีวิต

งานสาธารณสุข

ผ.๐๑

โครงการ	วัตถุประสงค์	เป้าหมาย (ผลผลิตของโครงการ)	งบประมาณและที่ผ่านมา				ตัวชี้วัด (KPI)	ผลที่คาดว่าจะได้รับ	หน่วยงาน ที่รับผิดชอบ
			๒๕๖๑	๒๕๖๒	๒๕๖๓	๒๕๖๔			
ยภาพอาสาสมัคร เซประจำหมู่บ้าน(อสม.) เตียงาน	เพื่อพัฒนาทักษะ อสม.ให้มีความรู้ ความเข้าใจ และสามารถปฏิบัติงาน ด้านสาธารณสุขได้อย่างมีประสิทธิภาพ	ประชุมประจำเดือน ๑๒ ครั้ง/ปี ฝึกอบรมให้ความรู้ อสม. ๑ ครั้ง ศึกษาดูงานพื้นที่ต้นแบบ ๑ ครั้ง	๔๐๐,๐๐๐	๔๐๐,๐๐๐	๔๐๐,๐๐๐	๔๐๐,๐๐๐	จำนวน ประชาชนที่ ได้รับการ บริการ สาธารณสุข อย่างทั่วถึง	อสม.สามารถปฏิบัติงานด้าน สาธารณสุขได้อย่างมีประสิทธิภาพ	กอง สาธารณสุข
๕ โครงการ	-	-	๑,๐๗๐,๐๐๐	๑,๐๗๐,๐๐๐	๑,๐๗๐,๐๐๐	๑,๐๗๐,๐๐๐	-	-	-

รายละเอียดโครงการพัฒนา
แผนพัฒนาท้องถิ่นสี่ปี (พ.ศ. ๒๕๖๑ - ๒๕๖๔)
สำหรับ องค์กรปกครองส่วนท้องถิ่นดำเนินการ
องค์การบริหารส่วนตำบลเจดีย์หัก อำเภอเมือง จังหวัดราชบุรี

ผ.๐๑

ยุทธศาสตร์จังหวัดที่ ๓ พัฒนาสังคมคุณธรรมและชุมชนเข้มแข็ง
- ยุทธศาสตร์การพัฒนาของ อบท. ในเขตจังหวัดที่ ๒ ด้านส่งเสริมคุณภาพชีวิต

๔. ยุทธศาสตร์ ด้านคุณภาพชีวิต

๔.๕ แผนงานสร้างความเข้มแข็งของชุมชน

ที่	โครงการ	วัตถุประสงค์	เป้าหมาย (ผลผลิตของโครงการ)	งบประมาณและที่ผ่านมา				ตัวชี้วัด (KPI)	ผลที่คาดว่าจะได้รับ	หน่วยงาน ที่รับผิดชอบ
				๒๕๖๑	๒๕๖๒	๒๕๖๓	๒๕๖๔			
๑	โครงการส่งเสริมการพัฒนา ศักยภาพสตรี ตำบลเจดีย์หัก	เพื่อให้ความรู้แก่กลุ่มสตรี ตาม มาตรฐานการส่งเสริมการพัฒนาศตรี	กลุ่มสตรี ตำบลเจดีย์หัก จำนวน ๓๐๐ คน	๕๐,๐๐๐	๕๐,๐๐๐	๕๐,๐๐๐	๕๐,๐๐๐	จำนวนสตรี ในตำบล เจดีย์หัก ได้รับการ ส่งเสริม ศักยภาพ	กลุ่มสตรีได้รับความรู้ด้านต่างๆ ตามมาตรฐานการส่งเสริมการ พัฒนาศตรี	สำนักปลัด (งานพัฒนาชุมชน)
๒	โครงการรณรงค์ป้องกัน ต่อต้าน และห่างไกลยาเสพติด	เพื่อให้ประชาชนทราบถึงพิษภัย และโทษต่าง ๆ ของยาเสพติดและ ร่วมกันต่อต้านยาเสพติดในชุมชน	จัดกิจกรรมรณรงค์ป้องกัน ต่อต้าน ให้ห่างไกลจากยาเสพติด ให้กับเด็ก เยาวชน ผู้นำชุมชน และ ประชาชนทั่วไป ในวันต่อต้าน ยาเสพติดโลก วันที่ ๒๖ มิถุนายน ของทุกปี จำนวน ๒๐๐ คน	๓๐,๐๐๐	๓๐,๐๐๐	๓๐,๐๐๐	๓๐,๐๐๐	ประชาชน ได้รับความรู้ เกี่ยวกับยา เสพติดเพิ่ม มากขึ้นร้อยละ ๘๐	ประชาชนห่างไกลยาเสพติด	สำนักปลัด (งานพัฒนาชุมชน)
๓	โครงการบ้านนำอยู่สู่การจัดการ และพึ่งพาตนเอง	เพื่อส่งเสริมให้เกิดการจัดการที่ดีของ ชุมชน นำไปสู่ความเข้มแข็งที่เริ่มจาก ตนเองและนำไปสู่ความมั่นคงยั่งยืน	ประชาชนตำบลเจดีย์หัก ทั้ง ๑๓ หมู่บ้าน	๓๐๐,๐๐๐	๓๐๐,๐๐๐	๓๐๐,๐๐๐	๓๐๐,๐๐๐	ชุมชนมีความ เข้มแข็งเพิ่ม สามารถ พึ่งพาตนเองได้	ทำให้ประชาชนในตำบลรู้จักการ พึ่งพาและจัดการตนเอง ทำให้ ชุมชนเกิดความเข้มแข็งและมั่นคง ยั่งยืน	สำนักปลัด (งานพัฒนาชุมชน)
๔	โครงการเพิ่มศักยภาพชุมชนลด รายจ่าย	เพื่อเสริมสร้างการเรียนรู้ให้กับ ประชาชนในการลดรายจ่ายเพิ่มรายได้	ประชาชนตำบลเจดีย์หัก ทั้ง ๑๓ หมู่บ้าน	๕๐,๐๐๐	๕๐,๐๐๐	-	-	ประชาชน สามารถเพิ่ม รายได้ ลด รายจ่าย	ทำให้ประชาชนเกิดความตระหนัก ทำบัญชีรายรับ-รายจ่าย สร้างการ เรียนรู้ ลดภาระครัวเรือน	สำนักปลัด (งานพัฒนาชุมชน)

ยุทธศาสตร์จังหวัดที่ ๓ พัฒนาสังคมคุณธรรมและชุมชนเข้มแข็ง

- ยุทธศาสตร์การพัฒนาของ อปท. ในเขตจังหวัดที่ ๒ ด้านส่งเสริมคุณภาพชีวิต

๔. ยุทธศาสตร์ ด้านคุณภาพชีวิต

๔.๕ แผนงานสร้างความเข้มแข็งของชุมชน

ที่	โครงการ	วัตถุประสงค์	เป้าหมาย (ผลผลิตของโครงการ)	งบประมาณและที่ผ่านมา				ตัวชี้วัด (KPI)	ผลที่คาดว่าจะได้รับ	หน่วยงาน ที่รับผิดชอบ
				๒๕๖๑	๒๕๖๒	๒๕๖๓	๒๕๖๔			
๕	โครงการตามรอยพ่อสู่ความ พอเพียง	เพื่อให้ประชาชนมีการใช้ชีวิตตาม หลักความพอเพียงและสำนึกในพระ มหากรุณาธิคุณของพระบาทสมเด็จพระ เจ้าอยู่หัวฯ ตามโครงการ พระราชดำริ	ประชาชนตำบลเจดีย์หัก ทั้ง ๑๓ หมู่บ้าน	๑๐๐,๐๐๐	๑๐๐,๐๐๐	๑๐๐,๐๐๐	๑๐๐,๐๐๐	ประชาชนมี ชีวิตความเป็น อยู่แบบ พอเพียง	ทำให้ประชาชนมีการใช้ ชีวิตประจำวันตามหลักปรัชญา เศรษฐกิจพอเพียง	สำนักปลัด (งานพัฒนาชุมชน)
๖	โครงการพัฒนาศักยภาพ ผู้สูงอายุ ตำบลเจดีย์หัก	เพื่อให้ผู้สูงอายุได้มีการพัฒนา ศักยภาพในตนเองและนำ ศักยภาพออกมาใช้ให้เกิด ประโยชน์	ผู้สูงอายุเข้าร่วมกิจกรรมพัฒนา ศักยภาพ จำนวน ๓๓๐ คน	-	-	-	๒๕๐,๐๐๐	จำนวนกิจกรรม สำหรับผู้สูงอายุ ไว้เวลาว่างให้ เกิดประโยชน์ เพิ่มมากขึ้น	ผู้สูงอายุมีสุขภาพกายและสุขภาพ จิตดีขึ้น สามารถอยู่ร่วมกันใน สังคมได้อย่างเป็นสุข ไม่เป็นภาระ ของลูกหลาน	สำนักปลัด (งานสวัสดิการ)
๗	โครงการเตรียมความพร้อมก่อน เข้าสู่ผู้สูงอายุ	เพื่อส่งเสริมความรู้และเตรียม ความพร้อมเข้าสู่ผู้สูงอายุ	ประชาชนในตำบล จำนวน ๒๐๐ คน	๕๐,๐๐๐	-	-	-	จำนวน ประชาชนได้รับ ความรู้เพิ่มมา ขึ้น	ประชาชนได้รับความรู้ และอยู่ ร่วมในสังคมได้อย่างมีความสุข	สำนักปลัด (งานสวัสดิการ)
๘	โครงการส่งเสริมสุขภาพ ให้ผู้สูงอายุมีความสุข และมีคุณค่า	ส่งเสริมให้ผู้สูงอายุมีความรู้ และสามารถดูแลตนเองได้	ผู้สูงอายุในตำบลเจดีย์หัก จำนวน ๒๐๐ คน	-	๕๐,๐๐๐	-	-	จำนวน ประชาชนได้รับ ความรู้เพิ่มมา ขึ้น	ผู้สูงอายุได้รับความรู้และ สามารถอยู่ในสังคมได้โดย ไม่เป็นภาระของลูกหลาน	สำนักปลัด (งานสวัสดิการ)
๙	โครงการส่งเสริมความเข้มแข็ง แก่ผู้สูงอายุ	ส่งเสริมให้ผู้สูงอายุรู้จักการ ประกอบอาชีพเพื่อเลี้ยงชีพ	ผู้สูงอายุในตำบลเจดีย์หัก จำนวน ๒๐๐ คน	-	-	๕๐,๐๐๐	-	จำนวน ประชาชนได้รับ ความรู้เพิ่มมา ขึ้น	ผู้สูงอายุได้รับความรู้ ด้านการประกอบอาชีพและ หาเลี้ยงตนเองได้	สำนักปลัด (งานสวัสดิการ)
๑๐	โครงการส่งเสริมการฝึกอาชีพ ผู้สูงอายุ	เพื่อให้ผู้สูงอายุได้ใช้เวลาให้เกิด ประโยชน์และฝึกทักษะด้านอาชีพ	ผู้สูงอายุในตำบลเจดีย์หัก ทั้ง ๑๓ หมู่บ้าน	-	-	-	๕๐,๐๐๐	ผู้สูงอายุมีอาชีพ มีรายได้	ผู้สูงอายุได้ทำกิจกรรมร่วมกัน มีอาชีพและมีรายได้	สำนักปลัด (งานสวัสดิการ)
๑๑	โครงการแลกเปลี่ยนเรียนรู้ในเรื่อง ยุติความรุนแรงในครอบครัว	เพื่อให้สังคมและชุมชนมีส่วนร่วมใน การป้องกันการให้ความรุนแรงใน ครอบครัว	เด็ก สตรี และบุคคลในครอบครัว ใน ตำบลเจดีย์หัก จำนวน ๑๐๐ คน	๕๐,๐๐๐	-	๕๐,๐๐๐	-	จำนวนความ รุนแรงใน ครอบครัว ลดลง	เด็ก สตรี และบุคคลในครอบครัวมี ความเข้าใจ และทราบถึง ผลกระทบในการใช้ความรุนแรงใน ครอบครัว	สำนักปลัด (งานสวัสดิการ)

ยุทธศาสตร์จังหวัดที่ ๓ พัฒนาศักยภาพคนและชุมชนเข้มแข็ง

- ยุทธศาสตร์การพัฒนาของ อปท. ในเขตจังหวัดที่ ๒ ด้านส่งเสริมคุณภาพชีวิต

๔. ยุทธศาสตร์ ด้านคุณภาพชีวิต

๔.๕ แผนงานสร้างความเข้มแข็งของชุมชน

ที่	โครงการ	วัตถุประสงค์	เป้าหมาย (ผลผลิตของโครงการ)	งบประมาณและที่ผ่านมา				ตัวชี้วัด (KPI)	ผลที่คาดว่าจะได้รับ	หน่วยงาน ที่รับผิดชอบ
				๒๕๖๑	๒๕๖๒	๒๕๖๓	๒๕๖๔			
๑๒	โครงการเยาวชนรุ่นใหม่ใส่ใจครอบครัว	เพื่อส่งเสริมให้เด็กและเยาวชนได้รับความรู้และรู้จักบทบาทหน้าที่ของสมาชิกในครอบครัว	เด็ก สตรี และบุคคลในครอบครัว จำนวน ๑๐๐ คน	๓๐๐,๐๐๐	๓๐๐,๐๐๐	๓๐๐,๐๐๐	๓๐๐,๐๐๐	สมาชิกในครอบครัวที่มีความสัมพันธ์ที่ดีเพิ่มมากขึ้น	ครอบครัวมีความเข้าใจและความสัมพันธ์ที่ดี	สำนักปลัด (งานสวัสดิการ)
๑๓	โครงการเสริมสร้างคุณภาพชีวิตผู้สูงอายุ	ส่งเสริมให้ผู้สูงอายุได้รับความรู้ในทุกๆด้าน	ผู้สูงอายุในตำบลจำนวน ๓๓๐ คน	-	-	๒๕๐,๐๐๐	-	จำนวนผู้สูงอายุที่ได้รับความรุนแรง	ผู้สูงอายุมีคุณภาพชีวิตดีขึ้น	สำนักปลัด (งานสวัสดิการ)
๑๔	โครงการผู้สูงวัยใส่ใจสุขภาพ	ส่งเสริมให้ผู้สูงอายุได้รับความรู้ในเรื่องการดูแลสุขภาพ	ผู้สูงอายุในตำบลจำนวน ๓๓๐ คน	-	๒๕๐,๐๐๐	-	-	จำนวนผู้สูงอายุที่ได้รับความรุนแรง	ผู้สูงอายุมีคุณภาพชีวิตดีขึ้น	สำนักปลัด (งานสวัสดิการ)
๑๕	โครงการ สานสัมพันธ์ ครอบครัวอบอุ่น	ส่งเสริมให้สมาชิกในครอบครัวได้ทำกิจกรรมร่วมกัน	เด็กเยาวชนและสมาชิกในครอบครัว จำนวน ๑๐๐ คน	-	๑๐๐,๐๐๐	-	๓๐๐,๐๐๐	ครอบครัวมีความสัมพันธ์ที่ดีต่อกันเพิ่มมากขึ้น	ครอบครัวได้ทำกิจกรรมร่วมกันและมีความสัมพันธ์ที่ดีต่อกัน	สำนักปลัด (งานสวัสดิการ)
๑๖	โครงการเสริมสร้างครอบครัวเข้มแข็ง	ส่งเสริมให้สมาชิกในครอบครัวได้ทำกิจกรรมร่วมกัน	เด็กเยาวชนและสมาชิกในครอบครัว จำนวน ๑๐๐ คน	-	-	๓๐๐,๐๐๐	-	จำนวนผู้สูงอายุที่ได้รับความรุนแรง	ครอบครัวมีความเข้าใจและความสัมพันธ์ที่ดี	สำนักปลัด (งานสวัสดิการ)
๑๗	โครงการส่งเสริมการถ่ายทอดภูมิปัญญาผู้สูงอายุ	เพื่อส่งเสริมให้ผู้สูงอายุได้ถ่ายทอดภูมิปัญญา	ผู้สูงอายุ ประชาชนในชุมชน เด็กและเยาวชน จำนวน ๘๐ คน	๕๐,๐๐๐	-	๕๐,๐๐๐	-	จำนวนผู้สูงอายุ เด็กเยาวชน และประชาชน ที่ได้รับการส่งเสริม	ผู้สูงอายุใช้เวลาว่างให้เกิดประโยชน์ สังคมและชุมชนมีความตระหนักในคุณค่าผู้สูงอายุ	สำนักปลัด (งานสวัสดิการ)

ยุทธศาสตร์จังหวัดที่ ๓ พัฒนาสังคมคุณธรรมและชุมชนเข้มแข็ง

- ยุทธศาสตร์การพัฒนาของ อปท. ในเขตจังหวัดที่ ๒ ด้านส่งเสริมคุณภาพชีวิต

๔. ยุทธศาสตร์ ด้านคุณภาพชีวิต

๔.๕ แผนงานสร้างความเข้มแข็งของชุมชน

ที่	โครงการ	วัตถุประสงค์	เป้าหมาย (ผลผลิตของโครงการ)	งบประมาณและที่ผ่านมา				ตัวชี้วัด (KPI)	ผลที่คาดว่าจะได้รับ	หน่วยงาน ที่รับผิดชอบ
				๒๕๖๑	๒๕๖๒	๒๕๖๓	๒๕๖๔			
๓๘	โครงการชีวิตสดใสในวัยสูงอายุ	เพื่อส่งเสริมให้ผู้สูงอายุมีความรู้ และวางแผนการดำเนินชีวิต เพื่ออยู่ในสังคมได้อย่างมี ความสุข	ผู้สูงอายุทั้ง ๑๓ หมู่ จำนวน ๓๓๐ คน	๒๕๐,๐๐๐	-	-	-	จำนวนผู้สูงอายุ ที่ได้รับความรู้	ผู้สูงอายุได้รับความรู้และรู้จัก วางแผนการดำเนินชีวิต เพื่ออยู่ในสังคมได้อย่าง มีความสุข	สำนักปลัด (งานสวัสดิการ)
๓๙	โครงการป้องกัน และแก้ไข ปัญหาความรุนแรงต่อเด็ก สตรี และบุคคลในครอบครัว	เพื่อส่งเสริมความรู้ให้ประชาชน เด็ก สตรี และบุคคลในครอบครัว	ประชาชน เด็ก เยาวชน และบุคคล ในครอบครัว จำนวน ๑๐๐ คน	-	๕๐,๐๐๐	-	๕๐,๐๐๐	จำนวนผู้สูงอายุ ที่ได้รับความรู้	ผู้สูงอายุได้รับความรู้และรู้จัก วางแผนการดำเนินชีวิต เพื่ออยู่ในสังคมได้อย่าง มีความสุข	สำนักปลัด (งานสวัสดิการ)
รวม	๓๙ โครงการ	-	-	๔๓๐,๐๐๐	๔๘๐,๐๐๐	๔๘๐,๐๐๐	๔๓๐,๐๐๐	-	-	-

รายละเอียดโครงการพัฒนา
แผนพัฒนาท้องถิ่นสี่ปี (พ.ศ. ๒๕๖๑ - ๒๕๖๔)
สำหรับ องค์กรปกครองส่วนท้องถิ่นดำเนินการ
องค์การบริหารส่วนตำบลเจดีย์หัก อำเภอเมือง จังหวัดราชบุรี

ผ.๐๓

ยุทธศาสตร์จังหวัดที่ ๓ พัฒนาสังคมคุณภาพและชุมชนเข้มแข็ง
- ยุทธศาสตร์การพัฒนาของ อปท. ในเขตจังหวัดที่ ๒ ด้านส่งเสริมคุณภาพชีวิต

๔. ยุทธศาสตร์ ด้านคุณภาพชีวิต

๔.๖ แผนงานการศาสนา วัฒนธรรม และนันทนาการ

ที่	โครงการ	วัตถุประสงค์	เป้าหมาย (ผลผลิตของโครงการ)	งบประมาณและที่ผ่านมา				ตัวชี้วัด (KPI)	ผลที่คาดว่าจะได้รับ	หน่วยงาน ที่รับผิดชอบ
				๒๕๖๑	๒๕๖๒	๒๕๖๓	๒๕๖๔			
๑	โครงการเปิดให้ผู้สูงวัย ร่วมใจสร้างสุขภาพ	เพื่อให้ผู้สูงอายุมีสุขภาพพลานามัย ที่แข็งแรงทั้งร่างกายและจิตใจ	จัดการแข่งขันกีฬาเปิดท้องให้กับ ผู้สูงอายุในตำบลเจดีย์หักจำนวน ๒๐๐ คน	๓๐,๐๐๐	๓๐,๐๐๐	๓๐,๐๐๐	๓๐,๐๐๐	จำนวน ผู้สูงอายุที่มี การออกกำลังกาย ก่าร่างกาย เพื่อสุขภาพ อนามัยที่ดี เพิ่มขึ้น ๔๐%	ผู้สูงอายุมีปฏิสัมพันธ์ทางสังคม และมีร่างกายที่แข็งแรง	กองการศึกษา
รวม	๑ โครงการ	-	-	๓๐,๐๐๐	๓๐,๐๐๐	๓๐,๐๐๐	๓๐,๐๐๐	-	-	-

รายละเอียดโครงการพัฒนา
แผนพัฒนาท้องถิ่นสี่ปี (พ.ศ. ๒๕๖๓ - ๒๕๖๕)
สำหรับ องค์กรปกครองส่วนท้องถิ่นดำเนินการ
องค์การบริหารส่วนตำบลเจดีย์หัก อำเภอเมือง จังหวัดราชบุรี

พ.๐๑

ยุทธศาสตร์จังหวัดที่ ๓ พัฒนาสังคมคุณธรรมและชุมชนเข้มแข็ง
 - ยุทธศาสตร์การพัฒนาของ อปท. ในเขตจังหวัดที่ ๒ ด้านส่งเสริมคุณภาพชีวิต

๔. ยุทธศาสตร์ ด้านคุณภาพชีวิต

๔.๗ แผนงานสังคมสงเคราะห์

ที่	โครงการ	วัตถุประสงค์	เป้าหมาย (ผลผลิตของโครงการ)	งบประมาณและที่ผ่านมา				ตัวชี้วัด (KPI)	ผลที่คาดว่าจะได้รับ	หน่วยงาน ที่รับผิดชอบ
				๒๕๖๓	๒๕๖๒	๒๕๖๓	๒๕๖๔			
๑	โครงการสงเคราะห์เด็กกำพร้า ผู้พิการ ผู้ด้อยโอกาสและผู้ยากไร้	เพื่อช่วยเหลือเด็กกำพร้า ผู้พิการ ผู้ด้อยโอกาส และผู้ยากไร้ ให้มี คุณภาพชีวิตที่ดีขึ้น	เด็กกำพร้า ผู้พิการ ผู้ด้อยโอกาส และผู้ยากไร้ในตำบลเจดีย์หัก ทั้ง ๑๓ หมู่บ้าน	๓๐,๐๐๐	-	๓๐,๐๐๐	-	จำนวนเด็ก กำพร้าผู้พิการ ผู้ด้อยโอกาส และผู้ยากไร้ใน ตำบลเจดีย์หัก	เด็กกำพร้า ผู้พิการ ผู้ด้อยโอกาส และผู้ยากไร้ ตำบลเจดีย์หัก ได้รับการสงเคราะห์และมี คุณภาพชีวิตที่ดีขึ้น	สำนักปลัด (งานสวัสดิการ)
๒	โครงการสงเคราะห์ผู้สูงอายุผู้ พิการ ผู้ด้อยโอกาสและคนไร้ที่พึ่ง	เพื่อช่วยเหลือผู้สูงอายุ ผู้พิการ ผู้ด้อยโอกาส และคนไร้ที่พึ่ง	ผู้สูงอายุ ผู้พิการ ผู้ด้อยโอกาส และคน ไร้ที่พึ่งในตำบลเจดีย์หัก	-	๓๐,๐๐๐	-	๓๐,๐๐๐	จำนวนผู้ พิการ ผู้ด้อยโอกาส และคนไร้ที่พึ่ง ได้รับการ สงเคราะห์	จำนวนผู้สูงอายุ ผู้พิการ และผู้ ยากไร้ มีคุณภาพชีวิตดีขึ้น	สำนักปลัด (งานสวัสดิการ)
รวม	๒ โครงการ	-	-	๓๐,๐๐๐	๓๐,๐๐๐	๓๐,๐๐๐	๓๐,๐๐๐	-	-	-

รายละเอียดโครงการพัฒนา
แผนพัฒนาท้องถิ่นสี่ปี (พ.ศ. ๒๕๖๑ - ๒๕๖๔)
สำหรับ องค์กรปกครองส่วนท้องถิ่นดำเนินการ
องค์การบริหารส่วนตำบลเจดีย์หัก อำเภอเมือง จังหวัดราชบุรี

พ.๐๑

ยุทธศาสตร์จังหวัดที่ ๓ พัฒนาสังคมคุณธรรมและชุมชนเข้มแข็ง
- ยุทธศาสตร์การพัฒนาของ อบท. ในเขตจังหวัดที่ ๒ ด้านส่งเสริมคุณภาพชีวิต

๔. ยุทธศาสตร์ ด้านคุณภาพชีวิต

๔.๘ งบกลาง

ที่	โครงการ	วัตถุประสงค์	เป้าหมาย (ผลผลิตของโครงการ)	งบประมาณและที่ผ่านมา				ตัวชี้วัด (KPI)	ผลที่คาดว่าจะได้รับ	หน่วยงาน ที่รับผิดชอบ
				๒๕๖๑	๒๕๖๒	๒๕๖๓	๒๕๖๔			
๑	โครงการสนับสนุนเงินสงเคราะห์ เบี้ยยังชีพผู้สูงอายุ	เพื่อให้ผู้สูงอายุตำบลเจดีย์หัก มีความสามารถในการเลี้ยงชีพ มากขึ้น	สนับสนุนเบี้ยยังชีพให้กับผู้สูงอายุ ตำบลเจดีย์หัก จ่ายเบี้ยยังชีพ ให้กับผู้สูงอายุ จำนวน ๑๕ คน	๑๐๐,๐๐๐	๑๐๐,๐๐๐	๑๐๐,๐๐๐	๑๐๐,๐๐๐	จำนวนเบิก จ่ายผู้พิการ ผู้ด้อยโอกาส และผู้ยากไร้ใน ตำบลเจดีย์หัก	ผู้สูงอายุตำบลเจดีย์หัก สามารถเลี้ยงชีพได้	สำนักปลัด (งานสวัสดิการ)
๒	โครงการสนับสนุนเบี้ยยังชีพ ผู้สูงอายุในตำบลเจดีย์หัก	เพื่อส่งเสริมและสนับสนุน ให้ผู้สูงอายุและผู้พิการ มีคุณภาพชีวิตที่ดีขึ้น	สนับสนุนเบี้ยยังชีพให้แก่ ผู้สูงอายุ จำนวน ๒๕๐๐ คน	๓๗,๐๐๐,๐๐๐.๐	๓๗,๐๐๐,๐๐๐.๐	๓๗,๐๐๐,๐๐๐.๐	๓๗,๐๐๐,๐๐๐.๐	ผู้สูงอายุมี คุณภาพชีวิต ดีขึ้น	ผู้สูงอายุมีคุณภาพชีวิต ที่ดีขึ้น	สำนักปลัด (งานสวัสดิการ)
๓	โครงการสนับสนุนเบี้ยยังชีพ ผู้พิการในตำบลเจดีย์หัก	เพื่อส่งเสริมและสนับสนุน ให้ผู้สูงอายุและผู้พิการ มีคุณภาพชีวิตที่ดีขึ้น	สนับสนุนเบี้ยยังชีพให้แก่ ผู้พิการ จำนวน ๕๐๐ คน	๕,๐๐๐,๐๐๐	๕,๐๐๐,๐๐๐	๕,๐๐๐,๐๐๐	๕,๐๐๐,๐๐๐	ผู้พิการมี คุณภาพชีวิต ดีขึ้น	ผู้พิการมีคุณภาพชีวิต ที่ดีขึ้น	สำนักปลัด (งานสวัสดิการ)
รวม	๓ โครงการ	-	-	๒๒,๑๐๐,๐๐๐	๒๒,๑๐๐,๐๐๐	๒๒,๑๐๐,๐๐๐	๒๒,๑๐๐,๐๐๐	-	-	-

รายละเอียดโครงการพัฒนา
แผนพัฒนาท้องถิ่นสี่ปี (พ.ศ. ๒๕๖๑ - ๒๕๖๔)
สำหรับ องค์กรปกครองส่วนท้องถิ่นดำเนินการ
องค์การบริหารส่วนตำบลเจดีย์หัก อำเภอเมือง จังหวัดราชบุรี

พ.๐๑

ยุทธศาสตร์จังหวัดที่ ๔ พัฒนาความอุดมสมบูรณ์และคุณภาพทรัพยากรธรรมชาติและสิ่งแวดล้อมให้เป็นเมืองน่าอยู่
- ยุทธศาสตร์การพัฒนาของ อปท. ในเขตจังหวัดที่ ๕ ด้านการบริหารจัดการและการอนุรักษ์ทรัพยากรธรรมชาติและสิ่งแวดล้อม
๕.ยุทธศาสตร์ ด้านทรัพยากรธรรมชาติและสิ่งแวดล้อม
๕.๑ แผนงานสาธารณสุข

ที่	โครงการ	วัตถุประสงค์	เป้าหมาย (ผลผลิตของโครงการ)	งบประมาณและที่ผ่านมา				ตัวชี้วัด (KPI)	ผลที่คาดว่าจะได้รับ	หน่วยงาน ที่รับผิดชอบ
				๒๕๖๑	๒๕๖๒	๒๕๖๓	๒๕๖๔			
๑	โครงการรณรงค์และอนุรักษ์ สิ่งแวดล้อมในชุมชน	เพื่อสร้างจิตสำนึกให้ประชาชน เห็นความสำคัญของสิ่งแวดล้อม	อนุรักษ์ พื้นฟู สิ่งแวดล้อมในชุมชน	๓๐,๐๐๐	๓๐,๐๐๐	๓๐,๐๐๐	๓๐,๐๐๐	ประชาชน ได้รับ ประโยชน์ไม่ น้อยกว่าร้อยละ ๗๐ ของ จำนวน ประชากร ทั้งหมด	สิ่งแวดล้อมในพื้นที่ได้รับการ การดูแลอย่างต่อเนื่อง	กอง สาธารณสุข
๒	โครงการรณรงค์ส่งเสริมการ จัดการขยะมูลฝอยในชุมชน	เพื่อส่งเสริมให้ประชาชนมีส่วนร่วม ในการจัดการขยะมูลฝอยในชุมชน	อบรมพัฒนาศักยภาพ ผู้นำชุมชน ประชาชนฯ จัดกิจกรรมส่งเสริม การ คัดแยกขยะในชุมชน โรงเรียน	๓๐,๐๐๐	๓๐,๐๐๐	๓๐,๐๐๐	๓๐,๐๐๐	ขยะมูลฝอย ถูกคัดแยกได้ อย่างถูกต้อง มากกว่าร้อยละ ๗๐ ของ จำนวนหลังคา เรือนทั้งหมด	ประชาชนมีส่วนร่วมในการ จัดการขยะมูลฝอยในชุมชน	กอง สาธารณสุข
รวม	๒ โครงการ	-	-	๖๐,๐๐๐	๖๐,๐๐๐	๖๐,๐๐๐	๖๐,๐๐๐	-	-	-

รายละเอียดโครงการพัฒนา
แผนพัฒนาท้องถิ่นสี่ปี (พ.ศ. ๒๕๖๑ - ๒๕๖๔)
สำหรับ องค์กรปกครองส่วนท้องถิ่นดำเนินการ
องค์การบริหารส่วนตำบลเจดีย์หัก อำเภอเมือง จังหวัดราชบุรี

ยุทธศาสตร์จังหวัดที่ ๓ พัฒนาสังคมคุณธรรมและชุมชนเข้มแข็ง

-ยุทธศาสตร์การพัฒนาของ อปท. ในเขตจังหวัดที่ ๓ ด้านการจัดระเบียบชุมชน/สังคมและการรักษาความสงบเรียบร้อย

๖.ยุทธศาสตร์ ด้านการเมืองการบริหารและการพัฒนาบุคลากรท้องถิ่น

๖.๑ แผนงานบริหารงานทั่วไป

ที่	โครงการ	วัตถุประสงค์	เป้าหมาย (ผลผลิตของโครงการ)	งบประมาณและที่ผ่านมา				ตัวชี้วัด (KPI)	ผลที่คาดว่าจะได้รับ	หน่วยงาน ที่รับผิดชอบ
				๒๕๖๑	๒๕๖๒	๒๕๖๓	๒๕๖๔			
๑	โครงการฝึกอบรมและศึกษาดูงานเพื่อพัฒนาศักยภาพให้แก่ผู้บริหาร สมาชิกสภา และผู้นำชุมชน ในการบริหารท้องถิ่น	เพื่อเพิ่มศักยภาพในการบริหารท้องถิ่น ให้แก่ ผู้บริหาร สมาชิกสภา และผู้นำชุมชนในการบริหารท้องถิ่น	ผู้บริหาร พนักงาน สมาชิกสภา และผู้นำชุมชน ได้รับการฝึกอบรม และผ่านการศึกษาดูงาน จำนวน ๖๐ คน	๕๐๐,๐๐๐	๕๐๐,๐๐๐	๕๐๐,๐๐๐	๕๐๐,๐๐๐	ผู้เข้าอบรมไม่น้อยกว่าร้อยละ ๙๐ นำความรู้ที่ได้รับไปพัฒนาท้องถิ่นให้เจริญก้าวหน้าได้	ผู้บริหาร สมาชิกสภา และผู้นำชุมชน มีความรู้เพิ่มขึ้น และบริหารท้องถิ่นได้อย่างมีประสิทธิภาพมากขึ้น	สำนักปลัด (งานบุคลากร)
๒	โครงการพัฒนาประสิทธิภาพในการปฏิบัติงาน ของพนักงานส่วนตำบล ลูกจ้าง และพนักงานจ้าง	เพื่อพัฒนาการปฏิบัติงาน ของพนักงานส่วนตำบล ลูกจ้าง และพนักงานจ้าง ให้มีประสิทธิภาพเพิ่มมากขึ้น	พนักงานส่วนตำบล ลูกจ้าง และพนักงานงานจ้าง ได้รับการพัฒนาเพื่อเพิ่มประสิทธิภาพในการปฏิบัติงาน จำนวน ๖๐ คน	๓๐๐,๐๐๐	๓๐๐,๐๐๐	๓๐๐,๐๐๐	๓๐๐,๐๐๐	ผู้เข้ารับการพัฒนาประสิทธิภาพในการปฏิบัติงานไม่น้อยกว่าร้อยละ ๙๐ นำความรู้ที่ได้รับไปพัฒนาการปฏิบัติงานให้เกิดประสิทธิภาพได้	พนักงานส่วนตำบล ลูกจ้าง และพนักงานงานจ้าง มีความรู้เพิ่มขึ้น และปฏิบัติงานได้อย่างมีประสิทธิภาพมากขึ้น	สำนักปลัด (งานบุคลากร)

ยุทธศาสตร์จังหวัดที่ ๓ พัฒนาระดับคุณภาพและชุมชนเข้มแข็ง

-ยุทธศาสตร์การพัฒนาของ อปท. ในเขตจังหวัดที่ ๓ ด้านการจัดระเบียบชุมชน/สังคมและการรักษาความสงบเรียบร้อย

๖.ยุทธศาสตร์ ด้านการเมืองการบริหารและการพัฒนาบุคลากรท้องถิ่น

๖.๑ แผนงานบริหารงานทั่วไป

ที่	โครงการ	วัตถุประสงค์	เป้าหมาย (ผลผลิตของโครงการ)	งบประมาณและที่ผ่านมา				ตัวชี้วัด (KPI)	ผลที่คาดว่าจะได้รับ	หน่วยงาน ที่รับผิดชอบ
				๒๕๖๑	๒๕๖๒	๒๕๖๓	๒๕๖๔			
๓	โครงการส่งเสริมและสนับสนุน การปลูกฝังและเผยแพร่คุณธรรม จริยธรรมในการปฏิบัติงาน	เพื่อส่งเสริมให้มีคุณธรรมจริยธรรม ในการปฏิบัติงานให้กับพนักงาน ส่วนตำบล ลูกจ้างและพนักงาน	พนักงานส่วนตำบล ลูกจ้าง และพนักงานจ้างได้รับความรู้ ในการปฏิบัติงานอย่างมีคุณธรรม จริยธรรม จำนวน ๖๐ คน	๕๐,๐๐๐	๕๐,๐๐๐	๕๐,๐๐๐	๕๐,๐๐๐	ผู้เข้าอบรมไม่น้อยกว่าร้อยละ ๙๐ ได้รับ การปลูกฝัง คุณธรรม จริยธรรม และสามารถ นำไปใช้ในการ การ ปฏิบัติงานได้	การปฏิบัติงานเป็นไปอย่างมี คุณธรรมจริยธรรม	สำนักปลัด (งานบุคลากร)
๔	โครงการอบรมวินัยเบื้องต้น พนักงานส่วนตำบล ลูกจ้าง และพนักงานจ้าง	๑. เพื่อพัฒนาความรู้ และเพิ่มพูน ทักษะให้พนักงานส่วนตำบลลูกจ้าง และพนักงานจ้างของ อบต.เจดีย์หัก เป็นหลักในการปฏิบัติราชการ ๒. เพื่อให้การปฏิบัติงานของ อบต.เจดีย์หัก เป็นไปอย่างถูกต้อง ตามระเบียบ และมีประสิทธิภาพ มากขึ้น ลดความเสียหายของ ความไม่เชื่อมั่นต่อ อบต.เจดีย์หัก โดยรวม	๑. พนักงานส่วนตำบล ๒. ลูกจ้าง ๓. พนักงานจ้าง ได้รับความรู้เกี่ยวกับวินัยเบื้องต้น เพิ่มมากขึ้น จำนวนประมาณ ๖๐ คน	๕๐,๐๐๐	๕๐,๐๐๐	๕๐,๐๐๐	๕๐,๐๐๐	ผู้เข้าอบรมไม่น้อยกว่าร้อยละ ๙๐ นำ ความรู้ที่ได้รับ ไปใช้ในการ ปฏิบัติงานให้ ประสิทธิภาพ ได้	๑. พนักงานส่วนตำบล ลูกจ้าง และพนักงานจ้าง มีความรู้ เกี่ยวกับเรื่องวินัยและสามารถ นำไปใช้ในการปฏิบัติราชการได้ ๒. อบต.เจดีย์หัก มีการปฏิบัติ งานอย่างถูกต้องตามระเบียบ และมีประสิทธิภาพมากขึ้น ลดความเสียหายและเพิ่ม ความเชื่อมั่น	สำนักปลัด (งานบุคลากร)

ยุทธศาสตร์จังหวัดที่ ๓ พัฒนาศักยภาพคนและชุมชนเข้มแข็ง

-ยุทธศาสตร์การพัฒนาของ อปท. ในเขตจังหวัดที่ ๓ ด้านการจัดระเบียบชุมชน/สังคมและการรักษาความสงบเรียบร้อย

๖.ยุทธศาสตร์ ด้านการเมืองการบริหารและการพัฒนาบุคลากรท้องถิ่น

๖.๑ แผนงานบริหารงานทั่วไป

ที่	โครงการ	วัตถุประสงค์	เป้าหมาย (ผลผลิตของโครงการ)	งบประมาณและที่ผ่านมา				ตัวชี้วัด (KPI)	ผลที่คาดว่าจะได้รับ	หน่วยงาน ที่รับผิดชอบ
				๒๕๖๑	๒๕๖๒	๒๕๖๓	๒๕๖๔			
๕	โครงการแผนที่ภาษีและทะเบียนทรัพย์สิน	๑.๑ เพื่อใช้เป็นเครื่องมือในการตรวจสอบความถูกต้องครบถ้วนของผู้ชำระภาษีและเร่งรัดติดตามภาษีค้างชำระ ๑.๒ เพื่อใช้เป็นแนวทางในการประเมินและจัดเก็บภาษีอย่างมีประสิทธิภาพ เหมาะสมกับสภาพเศรษฐกิจ สังคมในปัจจุบัน	จัดทำฐานข้อมูลทะเบียนทรัพย์สินครบถ้วน ครอบคลุมพื้นที่ ๑๓ หมู่บ้าน ของตำบลเจดีย์หัก	๒๐๐,๐๐๐	๒๐๐,๐๐๐	๒๐๐,๐๐๐	๒๐๐,๐๐๐	มีผลการคัดลอกข้อมูลลงในแบบสำรวจข้อมูลที่ดิน (ผ.ท.) ๑)ผลการสำรวจข้อมูลภาคสนาม ผลการบันทึกลงในแผนที่ภาษี (Tax ๓๐๐๐)	สามารถแสดงรายการทรัพย์สินที่มีความถูกต้องครบถ้วน นำไปสู่การประเมินภาษีที่ต้องครบถ้วนและเป็นธรรมแก่ผู้มีหน้าที่เสียภาษี	งานแผนที่ภาษีและทะเบียนทรัพย์สิน
๖	โครงการบันทึกบัญชีด้วยระบบคอมพิวเตอร์ (e-LAAS)	๑.๑ เพื่อใช้เทคโนโลยีสารสนเทศเป็นเครื่องมือในการปฏิบัติงานได้อย่างมีประสิทธิภาพ ๑.๒ เพื่อสามารถเข้าถึงข้อมูลและสถานะทางการเงินการคลังขององค์การบริหารส่วนตำบลเจดีย์หักได้อย่างรวดเร็ว	จัดฝึกอบรมทบทวนการปฏิบัติงานเกี่ยวกับระบบบัญชีคอมพิวเตอร์ (e-Laas) ให้กับเจ้าหน้าที่เกี่ยวข้องจำนวน ๒๐ คน	๔๐,๐๐๐	๔๐,๐๐๐	๔๐,๐๐๐	๔๐,๐๐๐	ร้อยละ ๘๐ ของผู้เข้ารับการอบรมมีความรู้เพิ่มขึ้น รายงานผลข้อมูลการเงินได้ภายใน ๑๐ วันทำการของเดือนถัดไป	- สามารถแสดงผลข้อมูลทางการเงินได้อย่างถูกต้องชัดเจนและรวดเร็ว - สามารถนำข้อมูลไปใช้ประกอบการวางแผนการบริหารงานได้อย่างมีประสิทธิภาพ	งานการเงินและบัญชี กองคลัง

ยุทธศาสตร์จังหวัดที่ ๓ พัฒนาสังคมคุณภาพและชุมชนเข้มแข็ง

-ยุทธศาสตร์การพัฒนาของ อปท. ในเขตจังหวัดที่ ๓ ด้านการจัดระเบียบชุมชน/สังคมและการรักษาความสงบเรียบร้อย

๖.ยุทธศาสตร์ ด้านการเมืองการบริหารและการพัฒนาบุคลากรท้องถิ่น

๖.๑ แผนงานบริหารงานทั่วไป

ที่	โครงการ	วัตถุประสงค์	เป้าหมาย (ผลผลิตของโครงการ)	งบประมาณและที่ผ่านมา				ตัวชี้วัด (KPI)	ผลที่คาดว่าจะได้รับ	หน่วยงาน ที่รับผิดชอบ
				๒๕๖๑	๒๕๖๒	๒๕๖๓	๒๕๖๔			
๗	โครงการพัฒนาประสิทธิภาพการจัดเก็บรายได้	๑.๑ เพื่อให้องค์การบริหารส่วนตำบลเจดีย์หัก สามารถจัดเก็บภาษีได้เพิ่มขึ้น ๑.๒ เพื่อปรับปรุงวิธีการทำงานให้เป็นการทำงานเชิงรุกและเป็นการอำนวยความสะดวกต่อประชาชนผู้ชำระภาษี ๑.๓ เพื่อให้ประชาชนผู้มีหน้าที่ชำระภาษีได้ทราบถึงกำหนดระยะเวลาการชำระภาษี	มีจำนวนผู้ที่อยู่ในข่ายชำระภาษีและค่าธรรมเนียมต่างๆ มาจ่ายชำระหนี้ ดังนี้ ๑.ภาษีป้าย ๒๕๐ ราย ๒.ภาษีโรงเรือนและที่ดิน ๖๕๐ ราย ๓.ภาษีบำรุงท้องที่ ๑,๑๐๐ ราย ๔.ค่าธรรมเนียมและใบอนุญาต ๙,๙๖๕ ราย	๔๐,๐๐๐	๔๐,๐๐๐	๔๐,๐๐๐	๔๐,๐๐๐	การเพิ่มขึ้นของจำนวนเงินภาษีโรงเรือนและที่ดิน ภาษีป้าย ภาษีบำรุงท้องที่ และค่าธรรมเนียมและใบอนุญาต ต่าง ๆ โดยรวมเพิ่มขึ้นจากปี ๒๕๕๘ ในอัตราร้อยละ ๕ ขึ้นไป	สามารถจัดเก็บภาษีและค่าธรรมเนียมต่างๆ ได้อย่างครบถ้วน	งานพัฒนาและจัดเก็บรายได้ กองคลัง
๘	โครงการประชุมการมีส่วนร่วมระหว่างผู้นำท้องที่ ผู้นำท้องถิ่น ผู้นำภาคส่วนต่างๆ หน่วยงานราชการ และพนักงาน อบต.เจดีย์หัก	จัดประชุมทุกเดือนเพื่อให้ผู้นำท้องถิ่น ผู้นำองค์กร หัวหน้าส่วนภาครัฐและภาคเอกชนในพื้นที่และพนักงานส่วนตำบล ลูกจ้าง พนักงานจ้างในสังกัดได้เข้าร่วมประชุมปรึกษาหารือ แลกเปลี่ยนความรู้ รับทราบปัญหา และแก้ไขปัญหาพร้อมกัน	ผู้เข้าร่วมประชุมในแต่ละเดือน ประมาณ ๖๐ คน/เดือน ประกอบด้วย ผู้นำท้องที่ ผู้นำท้องถิ่น ผู้นำองค์กร หัวหน้าส่วนภาครัฐและภาคเอกชนในพื้นที่ และพนักงานส่วนตำบล ลูกจ้าง พนักงานจ้างในสังกัด	๒๐,๐๐๐	๒๐,๐๐๐	๒๐,๐๐๐	๒๐,๐๐๐	ผู้นำท้องถิ่น ผู้นำท้องที่ ผู้นำองค์กร หัวหน้าส่วนภาครัฐและภาคเอกชนในพื้นที่ได้รับทราบ ปัญหาความเดือดร้อนของประชาชนในพื้นที่ได้อย่างรวดเร็ว และทันทั่วถึง ทำให้ปัญหาลดน้อยลง	สำนักปลัด (งานธุรการ)	

ยุทธศาสตร์จังหวัดที่ ๓ พัฒนาสังคมคุณธรรมและชุมชนเข้มแข็ง

-ยุทธศาสตร์การพัฒนาของ อปท. ในเขตจังหวัดที่ ๓ ด้านการจัดระเบียบชุมชน/สังคมและการรักษาความสงบเรียบร้อย

๖.ยุทธศาสตร์ ด้านการเมืองการบริหารและการพัฒนาบุคลากรท้องถิ่น

๖.๑ แผนงานบริหารงานทั่วไป

ที่	โครงการ	วัตถุประสงค์	เป้าหมาย (ผลผลิตของโครงการ)	งบประมาณและที่ผ่านมา				ตัวชี้วัด (KPI)	ผลที่คาดว่าจะได้รับ	หน่วยงาน ที่รับผิดชอบ
				๒๕๖๑	๒๕๖๒	๒๕๖๓	๒๕๖๔			
๙	โครงการวันเฉลิมพระชนมพรรษาสมเด็จพระนางเจ้าสิริกิติ์พระบรมราชินีนาถ	เพื่อเป็นการถวายความจงรักภักดีต่อสถาบันพระมหากษัตริย์	ประชาชน ผู้บริหาร ผู้นำท้องที่ ผู้นำองค์กรในพื้นที่ พนักงานส่วนตำบล ลูกจ้าง และพนักงานจ้าง ของ อบต. เจริญหัก ได้เข้าร่วมและแสดงความจงรักภักดีต่อสมเด็จพระนางเจ้าสิริกิติ์พระบรมราชินีนาถ	๙๐,๐๐๐	๙๐,๐๐๐	๙๐,๐๐๐	๙๐,๐๐๐	จำนวนประชาชนที่เข้าร่วมกิจกรรม และแสดงความจงรักภักดีต่อสมเด็จพระนางเจ้าสิริกิติ์พระบรมราชินีนาถ ไม่น้อยกว่า ๒๐๐ คน	ประชาชนในพื้นที่ได้เข้าร่วมกิจกรรม และถวายพระพร เพื่อแสดงความจงรักภักดี ต่อสมเด็จพระนางเจ้าสิริกิติ์พระบรมราชินีนาถ อย่างที่เคยปฏิบัติสืบต่อกันมา	สำนักปลัด (งานธุรการ)
๑๐	โครงการส่งเสริมการเลือกตั้งและพัฒนาประชาธิปไตย พัฒนาระบบการเลือกตั้งที่มีประสิทธิภาพ	จัดอบรมให้ความรู้กับผู้นำชุมชน ผู้นำองค์กร ประชาชนที่สนใจในพื้นที่เกี่ยวกับการเลือกตั้งท้องถิ่น	ผู้นำชุมชน ผู้นำองค์กร ประชาชนในพื้นที่ ประมาณ ๑๐๐ คน ได้เข้ารับการอบรมเกี่ยวกับการเลือกตั้ง	๓๕,๐๐๐	๓๕,๐๐๐	๓๕,๐๐๐	๓๕,๐๐๐	จำนวนผู้นำชุมชน ผู้นำองค์กร ประชาชนในพื้นที่ที่สนใจ ได้เข้ารับการอบรม ไม่น้อยกว่า ๔๐ คน	ผู้นำชุมชน ผู้นำองค์กร และประชาชนในพื้นที่ ได้รับความรู้ความเข้าใจเกี่ยวกับการเลือกตั้งเพิ่มมากขึ้น	สำนักปลัด
๑๑	โครงการจัดการเลือกตั้งท้องถิ่น	เพื่อจัดการเลือกตั้งทั่วไปกรณีครบวาระ หรือการเลือกตั้งซ่อมของผู้บริหารและสมาชิกสภาท้องถิ่น ให้เป็นไปตามพระราชบัญญัติสภาตำบลและองค์การบริหารส่วนตำบล พ.ศ. ๒๕๓๗ และแก้ไขเพิ่มเติมจนถึง (ฉบับที่ ๖) พ.ศ. ๒๕๕๒ และพระราชบัญญัติการเลือกตั้งสมาชิกสภาท้องถิ่นหรือผู้บริหารท้องถิ่น พ.ศ. ๒๕๔๕ แก้ไขเพิ่มเติมถึง (ฉบับที่ ๓) พ.ศ. ๒๕๕๔	ผู้นำชุมชน ผู้นำองค์กร ประชาชนในพื้นที่ ประมาณ ๑๐๐ คน ได้เข้ารับการอบรมเกี่ยวกับการเลือกตั้ง บริหารจัดการค่าใช้จ่ายต่างๆ ของการเลือกตั้ง ฯลฯ เช่น ค่าวัสดุ อุปกรณ์ ค่าเบี้ยเลี้ยง และดำเนินการจัดการอบรมให้กับผู้นำชุมชน ผู้จ้างองค์กร และเจ้าหน้าที่ที่เกี่ยวข้องได้รับความรู้ และขั้นตอนต่างๆเกี่ยวกับการเลือกตั้ง	๗๐๐,๐๐๐	๗๐๐,๐๐๐	๗๐๐,๐๐๐	๗๐๐,๐๐๐	ผลการเลือกตั้ง นายองค์กรการบริหารส่วนตำบลและสมาชิกสภาตำบลและองค์การบริหารส่วนตำบล พ.ศ. ๒๕๕๗ และแก้ไขเพิ่มเติมจนถึง (ฉบับที่ ๖) พ.ศ. ๒๕๕๒	สามารถดำเนินการเลือกตั้ง นาย อบต.และสมาชิกสภา ให้เป็นไปตาม พรบ.สภาตำบลและองค์การบริหารส่วนตำบล พ.ศ. ๒๕๕๗ และแก้ไขเพิ่มเติมจนถึง (ฉบับที่ ๖) พ.ศ. ๒๕๕๒	สำนักปลัด (งานธุรการ)

ยุทธศาสตร์จังหวัดที่ ๓ พัฒนาลังคมคุณธรรมและชุมชนเข้มแข็ง

-ยุทธศาสตร์การพัฒนาของ อปท. ในเขตจังหวัดที่ ๓ ด้านการจัดระเบียบชุมชน/สังคมและการรักษาความสงบเรียบร้อย

๖.ยุทธศาสตร์ ด้านการเมืองการบริหารและการพัฒนาบุคลากรท้องถิ่น

๖.๑ แผนงานบริหารงานทั่วไป

ที่	โครงการ	วัตถุประสงค์	เป้าหมาย (ผลผลิตของโครงการ)	งบประมาณและที่ผ่านมา				ตัวชี้วัด (KPI)	ผลที่คาดว่าจะได้รับ	หน่วยงาน ที่รับผิดชอบ
				๒๕๖๑	๒๕๖๒	๒๕๖๓	๒๕๖๔			
๑๒	โครงการ/ กิจกรรม ตามนโยบาย ของรัฐบาล	เพื่อดำเนินงานตามนโยบายของ รัฐบาลให้บรรลุวัตถุประสงค์	จัดโครงการ / กิจกรรม ตามนโยบาย ของรัฐบาล	๒๐๐,๐๐๐	๒๐๐,๐๐๐	๒๐๐,๐๐๐	๒๐๐,๐๐๐	จัด โครงการ/ กิจกรรม ตามนโยบาย ของรัฐบาล มากกว่า ร้อย	ท้องถิ่นปฏิบัติตามนโยบาย ของรัฐบาลอย่างเคร่งครัด	สำนักปลัด กองคลัง กองช่าง กองการศึกษา กองสาธารณสุข
รวม	๑๒ โครงการ	-	-	๒,๒๐๕,๐๐๐	๒,๒๐๕,๐๐๐	๒,๒๐๕,๐๐๐	๒,๒๐๕,๐๐๐	-	-	-

รายละเอียดโครงการพัฒนา
แผนพัฒนาท้องถิ่นสี่ปี (พ.ศ. ๒๕๖๑ - ๒๕๖๔)
สำหรับ องค์กรปกครองส่วนท้องถิ่นดำเนินการ
องค์การบริหารส่วนตำบลเจดีย์หัก อำเภอเมือง จังหวัดราชบุรี

พ.๐๑

ยุทธศาสตร์จังหวัดที่ ๓ พัฒนาสังคมคุณธรรมและชุมชนเข้มแข็ง

-ยุทธศาสตร์การพัฒนาของ อปท. ในเขตจังหวัดที่ ๓ ด้านการจัดระเบียบชุมชน/สังคมและการรักษาความสงบเรียบร้อย

๖.ยุทธศาสตร์ ด้านการเมืองการบริหารและการพัฒนาบุคลากรท้องถิ่น

๖.๒ แผนงานสร้างความเข้มแข็งของชุมชน

ที่	โครงการ	วัตถุประสงค์	เป้าหมาย (ผลผลิตของโครงการ)	งบประมาณและที่ผ่านมา				ตัวชี้วัด (KPI)	ผลที่คาดว่าจะได้รับ	หน่วยงาน ที่รับผิดชอบ
				๒๕๖๑	๒๕๖๒	๒๕๖๓	๒๕๖๔			
๑	โครงการจัดเวทีประชาคมหมู่บ้าน	เพื่อเปิดโอกาสให้ประชาชนได้ร่วมแสดงความคิดเห็นเสนอปัญหาและความต้องการและกำหนดทิศทางการพัฒนาท้องถิ่นเพื่อสนองต่อการแก้ไขปัญหาและความต้องการของประชาชน	จำนวนครัวเรือนที่เข้าร่วมประชาคมระดับหมู่บ้าน และระดับตำบล เพื่อจัดทำแผนพัฒนาท้องถิ่นสี่ปี มีผู้เข้าร่วมประชาคมประมาณ ๑,๓๐๐ ครัวเรือน	๑๐๐,๐๐๐	๑๐๐,๐๐๐	๑๐๐,๐๐๐	๑๐๐,๐๐๐	จำนวนสัดส่วนระดับหมู่บ้านและระดับตำบลที่เข้าร่วมประชาคม เพิ่มขึ้น ๘๐%	ประชาชนมีส่วนร่วมในการจัดทำแผนพัฒนาท้องถิ่นสี่ปีในระดับหมู่บ้านและระดับตำบล	สำนักปลัด (งานวิเคราะห์)
๒	โครงการ อบรม.สัญจร พบประชาชน	เพื่อให้บริการต่างๆ สามารถเข้าถึงประชาชนทุกคนและรับทราบปัญหาของประชาชนในพื้นที่	ผู้นำท้องถิ่น องค์กรเอกชน ส่วนราชการ ในเขตพื้นที่ตำบลเจดีย์หัก ประชาชนในเขตตำบลเจดีย์หัก พนักงานส่วนตำบล ลูกจ้าง พนักงานจ้าง เข้าร่วมกิจกรรม ๕๐๐ คน	๑๐๐,๐๐๐	๑๐๐,๐๐๐	๑๐๐,๐๐๐	๑๐๐,๐๐๐	จำนวนประชาชนที่เข้าร่วมโครงการ เพิ่มขึ้น ๘๐%	ประชาชนได้มีส่วนร่วมในการกำหนดปัญหาและวิธีการแก้ไข พร้อมรับบริการต่างๆจากอบต.	สำนักปลัด (งานวิเคราะห์)
รวม	๒ โครงการ	-	-	๒๐๐,๐๐๐	๒๐๐,๐๐๐	๒๐๐,๐๐๐	๒๐๐,๐๐๐	-	-	-

**รายละเอียดโครงการพัฒนา
แผนพัฒนาท้องถิ่นสี่ปี (พ.ศ. ๒๕๖๑ - ๒๕๖๔)
สำหรับ อุดหนุนองค์กรปกครองส่วนท้องถิ่น ส่วนราชการ รัฐวิสาหกิจ องค์กรประชาชน
องค์การบริหารส่วนตำบลเจดีย์หัก อำเภอเมือง จังหวัดราชบุรี**

ผ.๐๒

ยุทธศาสตร์จังหวัดที่ ๒ การส่งเสริมการพัฒนาแหล่งท่องเที่ยวและเพิ่มมูลค่าผลผลิตเชิงสร้างสรรค์

- ยุทธศาสตร์การพัฒนาของ อปท. ในเขตจังหวัดที่ ๔ ด้านการวางแผน การส่งเสริมการลงทุน พาณิชยกรรมและการท่องเที่ยว

๓. ยุทธศาสตร์ด้านการส่งเสริมการท่องเที่ยว

๓.๑ แผนงานการศึกษา วัฒนธรรมและนันทนาการ

ที่	โครงการ	วัตถุประสงค์	เป้าหมาย (ผลผลิตของโครงการ)	งบประมาณและที่ผ่านมา				ตัวชี้วัด (KPI)	ผลที่คาดว่าจะได้รับ	หน่วยงาน ที่รับผิดชอบ หลัก	หน่วยงาน ที่ขอรับเงิน อุดหนุน
				๒๕๖๑ (บาท)	๒๕๖๒ (บาท)	๒๕๖๓ (บาท)	๒๕๖๔ (บาท)				
๑	โครงการ "ท่องเที่ยวราชบุรี ของดีเมืองโอ่ง" อำเภอเมือง จังหวัดราชบุรี อุดหนุน ให้แก่ที่ทำการปกครอง อำเภอเมืองราชบุรี	เพื่อส่งเสริมการท่องเที่ยวของ จังหวัดราชบุรี	อุดหนุนโครงการ "ท่องเที่ยว ราชบุรีของดีเมืองโอ่ง" ให้แก่ ที่ทำการปกครอง อำเภอเมืองราชบุรี	๒๐,๐๐๐	๒๐,๐๐๐	๒๐,๐๐๐	๒๐,๐๐๐	จำนวนนักท่องเที่ยว ทั้งชาวไทยและ ต่างประเทศที่เพิ่มขึ้น	ตำบลเจดีย์หักเป็นที่รู้จักมาก ขึ้นทั้งทางด้านศิลปวัฒนธรรม ท้องถิ่นและผลิตภัณฑ์ของตำบล เจดีย์หัก	กองการศึกษา	ที่ทำการปกครอง เมืองราชบุรี
รวม	๑ โครงการ			๒๐,๐๐๐	๒๐,๐๐๐	๒๐,๐๐๐	๒๐,๐๐๐				

รายละเอียดโครงการพัฒนา
แผนพัฒนาท้องถิ่นสี่ปี (พ.ศ. ๒๕๖๑ - ๒๕๖๔)
สำหรับ อุดหนุนองค์กรปกครองส่วนท้องถิ่น ส่วนราชการ รัฐวิสาหกิจ องค์กรประชาชน
องค์การบริหารส่วนตำบลเจดีย์หัก อำเภอเมือง จังหวัดราชบุรี

ผ.๐๒

ยุทธศาสตร์จังหวัดที่ ๓ พัฒนาสังคมคุณภาพและชุมชนเข้มแข็ง
 - ยุทธศาสตร์การพัฒนาของ อปท. ในเขตจังหวัดที่ ๒ ด้านส่งเสริมคุณภาพชีวิต
 ๔. ยุทธศาสตร์ ด้านคุณภาพชีวิต
 ๔.๑ แผนงานการศึกษา

ที่	โครงการ	วัตถุประสงค์	เป้าหมาย (ผลผลิตของโครงการ)	งบประมาณและที่มา				ตัวชี้วัด (KPI)	ผลที่คาดว่าจะได้รับ	หน่วยงาน ที่รับผิดชอบ หลัก	หน่วยงาน ที่ขอรับเงิน อุดหนุน
				๒๕๖๑ (บาท)	๒๕๖๒ (บาท)	๒๕๖๓ (บาท)	๒๕๖๔ (บาท)				
๑	อุดหนุนโรงเรียนในเขตตำบล เจดีย์หัก โครงการดูแลเด็กที่มี ความบกพร่องทางร่างกาย สติปัญญา อารมณ์สังคม และการสื่อสารและการเรียนรู้	เพื่อให้เด็กที่มีความบกพร่องทาง ร่างกาย อารมณ์และสติปัญญา มีโอกาสทางการศึกษาและได้รับ การดูแลเอาใจใส่	โรงเรียนวัดห้วยหนู จำนวน ๒ อัตรา โรงเรียนวัดอรัญญิกาวาส จำนวน ๑ อัตรา	๓๒๕,๐๐๐	๓๖๐,๐๐๐	๓๖๐,๐๐๐	๓๖๐,๐๐๐	จำนวนเด็กที่มี ความบกพร่อง ทางร่างกาย อารมณ์ และ สติปัญญามี โอกาสทางการ ศึกษาเพิ่มมากขึ้น ร้อยละ ๘๐	เด็กที่มีความบกพร่องทางร่างกาย อารมณ์และสติปัญญา มีโอกาส ทางการศึกษาและได้รับการดูแล เอาใจใส่	กองการศึกษา	ร.ร.วัดห้วยหนู ร.ร.วัดอรัญญิกาวาส
๒	โครงการสนับสนุนค่าใช้จ่าย การบริหารสถานศึกษา	เพื่อใช้ในการบริหารงานกิจการ ภายใน สพด. สังกัด อบต.เจดีย์หัก - ค่าอาหารกลางวัน - โครงการต่างๆ - ค่าใช้จ่ายอื่นๆ	นักเรียนของศูนย์พัฒนาเด็กเล็ก ตำบลเจดีย์หัก ทั้ง ๓ ศูนย์ จำนวน ๓๒๐ คน	๕๐๐,๐๐๐	๕๐๐,๐๐๐	๕๐๐,๐๐๐	๕๐๐,๐๐๐	เด็กนักเรียนของ สพป. สังกัด อบต.เจดีย์หัก ได้รับการพัฒนา เพิ่มพูนความรู้ และมีพัฒนาการ สมวัยเพิ่มมากขึ้น ร้อยละ ๙๐%	เด็กนักเรียนของ สพปด. สังกัด อบต.เจดีย์หัก ได้รับการพัฒนา เพิ่มพูนความรู้และมีพัฒนาการ สมวัยเพิ่มมากขึ้น	กองการศึกษา	สพป.ร.วัดเจดีย์ สพป.ร.วัดห้วย สพป.อบต.เจดีย์หัก
รวม	๒ โครงการ			๑,๒๒๕,๐๐๐	๑,๒๖๐,๐๐๐	๑,๒๖๐,๐๐๐	๑,๒๖๐,๐๐๐				

**รายละเอียดโครงการพัฒนา
แผนพัฒนาท้องถิ่นสี่ปี (พ.ศ. ๒๕๖๑ - ๒๕๖๔)
สำหรับ อุดหนุนองค์กรปกครองส่วนท้องถิ่น ส่วนราชการ รัฐวิสาหกิจ องค์กรประชาชน
องค์การบริหารส่วนตำบลเจดีย์หัก อำเภอเมือง จังหวัดราชบุรี**

ผ.๐๒

ยุทธศาสตร์จังหวัดที่ ๓ พัฒนาสังคมคุณธรรมและชุมชนเข้มแข็ง
- ยุทธศาสตร์การพัฒนาของ อปท. ในเขตจังหวัดที่ ๒ ด้านส่งเสริมคุณภาพชีวิต
๔. ยุทธศาสตร์ ด้านคุณภาพชีวิต
๔.๑ แผนงานสาธารณสุข

ที่	โครงการ	วัตถุประสงค์	เป้าหมาย (ผลผลิตของโครงการ)	งบประมาณและที่ผ่านมา				ตัวชี้วัด (KPI)	ผลที่คาดว่าจะได้รับ	หน่วยงาน ที่รับผิดชอบ หลัก	หน่วยงาน ที่ขอรับเงิน อุดหนุน
				๒๕๖๑ (บาท)	๒๕๖๒ (บาท)	๒๕๖๓ (บาท)	๒๕๖๔ (บาท)				
๑	อุดหนุนศูนย์สาธารณสุขมูลฐาน มูลฐานตำบลเจดีย์หัก	เพื่อให้ศูนย์สาธารณสุขมูลฐาน ประจำหมู่บ้านตำบลเจดีย์หัก ปฏิบัติงานได้อย่างมีศักยภาพมากขึ้น	อุดหนุนศูนย์สาธารณสุขมูลฐาน ประจำหมู่บ้านตำบลเจดีย์หัก จำนวน ๑๓ หมู่บ้าน	๒๐๐,๐๐๐	๒๐๐,๐๐๐	๒๐๐,๐๐๐	๒๐๐,๐๐๐	จำนวนประชาชนที่ ได้รับการบริการ สาธารณสุขอย่าง ทั่วถึง	ประชาชนมีหลักประกัน ทางสุขภาพที่มั่นคง	กอง สาธารณสุข	อสม. ตำบลเจดีย์หัก
๒	โครงการส่งเสริมและสนับสนุน	เพื่อส่งเสริมสุขภาพและการ ป้องกันและควบคุมโรคให้แก่ ประชาชนพร้อมสมทบกองทุน หลักประกันสุขภาพ อบต.เจดีย์ หัก	ดูแลสุขภาพและประชาชนในทุก	๓๘๐,๐๐๐	๓๘๐,๐๐๐	๓๘๐,๐๐๐	๓๘๐,๐๐๐	สมทบเงิน งบประมาณของ อบต. ร้อยละ ๕๐ ของเงินโอนจาก สปสข.	ประชาชนมีสุขภาพดี	กอง สาธารณสุข	กองทุน หลักประกัน สุขภาพ อบต. เจดีย์หัก
รวม	๒ โครงการ			๕๘๐,๐๐๐	๕๘๐,๐๐๐	๕๘๐,๐๐๐	๕๘๐,๐๐๐				

**รายละเอียดโครงการพัฒนา
แผนพัฒนาท้องถิ่นสี่ปี (พ.ศ. ๒๕๖๑ - ๒๕๖๔)
สำหรับ อุดหนุนองค์กรปกครองส่วนท้องถิ่น ส่วนราชการ รัฐวิสาหกิจ องค์กรประชาชน
องค์การบริหารส่วนตำบลเจดีย์หัก อำเภอเมือง จังหวัดราชบุรี**

ผ.๐๒

ยุทธศาสตร์จังหวัดที่ ๓ พัฒนาสังคมคุณภาพและชุมชนเข้มแข็ง

-ยุทธศาสตร์การพัฒนาของ อปท. ในเขตจังหวัดที่ ๓ ด้านการจัดระเบียบชุมชน/สังคมและการรักษาความสงบเรียบร้อย

๖.ยุทธศาสตร์ ด้านการเมืองการบริหารและการพัฒนาบุคลากรท้องถิ่น

๖.๑ แผนงานการบริหารงานทั่วไป

ที่	โครงการ	วัตถุประสงค์	เป้าหมาย (ผลผลิตของโครงการ)	งบประมาณและที่ผ่านมา				ตัวชี้วัด (KPI)	ผลที่คาดว่าจะได้รับ	หน่วยงาน ที่รับผิดชอบ หลัก	หน่วยงาน ที่ขอรับเงิน อุดหนุน
				๒๕๖๑ (บาท)	๒๕๖๒ (บาท)	๒๕๖๓ (บาท)	๒๕๖๔ (บาท)				
๓	สนับสนุนโครงการขอรับเงินอุดหนุนสถานทีกลางสำหรับเป็นศูนย์รวมข่าวการจัดซื้อจัดจ้างของหน่วยการบริหารราชการส่วนท้องถิ่นและศูนย์ประสานงานการค้าเงินการ ตามอำนาจหน้าที่ของ อปท.ในเขตอำเภอเมือง	เพื่ออุดหนุนส่วนราชการในการจัดทำโครงการขอรับเงินอุดหนุนสถานทีกลางสำหรับเป็นศูนย์รวมข่าวการจัดซื้อจัดจ้างหน่วยการบริหารราชการส่วนท้องถิ่นและศูนย์ประสานงานการค้าเงินการตามอำนาจหน้าที่ของ อปท.ในเขตอำเภอเมือง	การอำนวยความสะดวก การประสานงานระหว่างอำเภอ จังหวัด และองค์กรปกครองส่วนท้องถิ่น เกิดการบริหารจัดการที่ดี สะดวก รวดเร็ว มีประสิทธิภาพ และโปร่งใส ตรวจสอบได้	๒๐,๐๐๐	๒๐,๐๐๐	๒๐,๐๐๐	๒๐,๐๐๐	การจัดซื้อจัดจ้างที่มีความโปร่งใส	การดำเนินการจัดซื้อจัดจ้างขององค์กรปกครองส่วนท้องถิ่นเป็นไปด้วยความเรียบร้อยและโปร่งใสตรวจสอบได้	สำนักปลัดและอปท.ในเขตอ.เมืองราชบุรี	อบต.บ้านไร่
รวม	๑ โครงการ	-	-	๒๐,๐๐๐	๒๐,๐๐๐	๒๐,๐๐๐	๒๐,๐๐๐	-	-	-	-

**รายละเอียดโครงการพัฒนา
แผนพัฒนาท้องถิ่นสี่ปี (พ.ศ. ๒๕๖๑ - ๒๕๖๔)
สำหรับ ประสานโครงการพัฒนาองค์การบริหารส่วนจังหวัด
องค์การบริหารส่วนตำบลเจดีย์หัก อำเภอเมือง จังหวัดราชบุรี**

ยุทธศาสตร์จังหวัดที่ ๒ การส่งเสริมการพัฒนาแหล่งท่องเที่ยวและเพิ่มมูลค่าผลิตภัณฑ์เชิงสร้างสรรค์
- ยุทธศาสตร์การพัฒนาของ อปท. ในเขตจังหวัดที่ ๑ ด้านพัฒนาโครงสร้างพื้นฐาน สาธารณูปโภคและสาธารณูปการ
๑. ยุทธศาสตร์ด้านโครงสร้างพื้นฐาน สาธารณูปโภคและสาธารณูปการ

๑.๑ แผนงานคหะชุมชน

ที่	โครงการ	วัตถุประสงค์	เป้าหมาย (ผลผลิตของโครงการ)	งบประมาณและที่ผ่านมา				ตัวชี้วัด (KPI)	ผลที่คาดว่าจะได้รับ	หน่วยงาน ที่รับผิดชอบ
				๒๕๖๑	๒๕๖๒	๒๕๖๓	๒๕๖๔			
๑	ปรับปรุงถนนลาดยางแบบ ไอเวอร์เลย์ หมู่ที่ ๒(บริเวณสี่แยก เจดีย์หัก ถึง ศาลาต้นไม้) ต.เจดีย์หัก อ.เมืองราชบุรี จ.ราชบุรี	เพื่อให้ประชาชนได้มีถนนสำหรับใช้ ในการคมนาคมได้อย่างสะดวกและ รวดเร็ว	ปรับปรุงถนนลาดยางแบบไอเวอร์เลย์ กว้าง ๔ เมตร ระยะประมาณ ๖๔๕ เมตร หนา ๐.๐๕ เมตร (ตามแบบ อบต.เจดีย์หัก กำหนด)	-	-	๒,๖๐๐,๐๐๐	-	จำนวนครัวเรือน ที่มีการคมนาคม สะดวกรวดเร็ว เพิ่มมากขึ้น	ประชาชนได้รับความสะดวก และรวดเร็วในการสัญจรไปมา	อบจ.ราชบุรี
๒	ก่อสร้างถนนลาดยางแอสฟัลท์ติกฯ หมู่ที่ ๓(บริเวณถนนเลียบบคลองชล- ประทานหมู่ที่ ๓ เชื่อมต่อหมู่ที่ ๔) ต.เจดีย์หัก อ.เมืองราชบุรี จ.ราชบุรี	เพื่อให้ประชาชนได้มีถนนสำหรับใช้ ในการคมนาคมได้อย่างสะดวกและ รวดเร็ว	ก่อสร้างถนนลาดยางแอสฟัลท์ติกฯ กว้าง ๕ เมตร ระยะประมาณ ๑,๕๖๐ เมตร หนา ๐.๐๕ เมตร (ตามแบบ อบต.เจดีย์หัก กำหนด)	๓,๔๔๐,๐๐๐	-	-	-	จำนวนครัวเรือน ที่มีการคมนาคม สะดวกรวดเร็ว เพิ่มมากขึ้น	ประชาชนได้รับความสะดวก และรวดเร็วในการสัญจรไปมา	ทช.ราชบุรี
๓	ก่อสร้างถนนลาดยางแอสฟัลท์ติกฯ หมู่ที่ ๓(เชื่อมต่อหมู่ที่ ๔-หมู่ที่ ๒ ต.หินกอง) ต.เจดีย์หัก อ.เมืองราชบุรี จ.ราชบุรี	เพื่อให้ประชาชนได้มีถนนสำหรับใช้ ในการคมนาคมได้อย่างสะดวกและ รวดเร็ว	ก่อสร้างถนนลาดยางแอสฟัลท์ติกฯ กว้าง ๖ เมตร ระยะประมาณ ๒,๘๗๖ เมตร หนา ๐.๐๕ เมตร (ตามแบบ อบต.เจดีย์หัก กำหนด)	๑,๘๖๑,๐๐๐	-	-	-	จำนวนครัวเรือน ที่มีการคมนาคม สะดวกรวดเร็ว เพิ่มมากขึ้น	ประชาชนได้รับความสะดวก และรวดเร็วในการสัญจรไปมา	อบจ.ราชบุรี
๔	ก่อสร้างสะพาน ค.ส.ล.หมู่ที่ ๓ (บริเวณบ้านนายสะเทือน) ต.เจดีย์หัก อ.เมืองราชบุรี จ.ราชบุรี		รื้อท่อลอดเดิมเดิมออก และก่อสร้าง สะพาน ค.ส.ล.ผิวจราจรกว้าง ๗ เมตร ยาว ๑๐ เมตร หนา ๐.๑๕ เมตร ทางเท้าข้างละ ๑ เมตร(Slab Type) (ตามแบบ อบต.เจดีย์หัก กำหนด)	๑,๐๐๐,๐๐๐	-	-	-			อบจ.ราชบุรี

ยุทธศาสตร์จังหวัดที่ ๒ การส่งเสริมการพัฒนาแหล่งท่องเที่ยวและเพิ่มมูลค่าผลิตภัณฑ์เชิงสร้างสรรค์

- ยุทธศาสตร์การพัฒนาของ อปท. ในเขตจังหวัดที่ ๑ ด้านพัฒนาโครงสร้างพื้นฐาน สาธารณูปโภคและสาธารณูปการ

๑. ยุทธศาสตร์ด้านโครงสร้างพื้นฐาน สาธารณูปโภคและสาธารณูปการ

๑.๑ แผนงานเคหะชุมชน

ที่	โครงการ	วัตถุประสงค์	เป้าหมาย (ผลผลิตของโครงการ)	งบประมาณและที่ผ่านมา				ตัวชี้วัด (KPI)	ผลที่คาดว่าจะได้รับ	หน่วยงาน ที่รับผิดชอบ
				๒๕๖๑	๒๕๖๒	๒๕๖๓	๒๕๖๔			
๕	ขุดลอกคลองสาธารณะ หมู่ที่ ๔ (บริเวณริมถนนเขางูสายเก่า)	เพื่อให้การระบายน้ำสะดวก และไม่ท่วมขัง	ขุดลอกสำรวจสาธารณประโยชน์ ตั้งแต่หมู่บ้านราชธานี-เขตตำบลหุมดิน	-	๑,๐๐๐,๐๐๐	-	-	จำนวนครัวเรือนที่มีการความเป็นอยู่ที่ดีขึ้น	ประชาชนได้รับความสะดวกเพิ่มมากขึ้น	แขวงทางหลวง-ราชบุรี
๖	ก่อสร้างถนนลาดยางแอสฟัลท์ติกอา หมู่ที่ ๙(เรียบคลองทั้งสองฝั่ง) ต.เจดีย์หัก อ.เมืองราชบุรี จ.ราชบุรี	เพื่อให้ประชาชนได้มีถนนสำหรับใช้ในการคมนาคมได้อย่างสะดวกและรวดเร็ว	ก่อสร้างถนนลาดยางแอสฟัลท์ติกอา กว้าง ๖ เมตร ระยะประมาณ ๔,๐๐๐ เมตร หน้า ๐.๐๕ เมตร (รวมสองฝั่งแล้ว)	๕,๐๐๐,๐๐๐	๕,๐๐๐,๐๐๐	-	-	จำนวนครัวเรือนที่มีการคมนาคมสะดวกรวดเร็วเพิ่มมากขึ้น	ประชาชนได้รับความสะดวกและรวดเร็วในการสัญจรไปมา	อบจ.ราชบุรี
๗	วางท่อระบายน้ำพร้อมบ่อพัก และก่อสร้างถนนลาดยางแอสฟัลท์ติกอา หมู่ที่ ๙(บริเวณเชื่อมต่อหมู่ที่ ๙) ต.เจดีย์หัก อ.เมืองราชบุรี จ.ราชบุรี	เพื่อให้ประชาชนได้มีถนนสำหรับใช้ในการคมนาคมได้อย่างสะดวกและรวดเร็ว	วางท่อ ค.ส.ล. Ø ๐.๖๐ เมตร (มอก. ชั้น ๑)พร้อมบ่อพัก ระยะทางรวม ๑๒๓ เมตร และก่อสร้างถนนลาดยางแอสฟัลท์ติกอา กว้าง ๖ เมตร ระยะประมาณ ๓๓๐ ม. หน้า ๐.๐๕ ม.	๑,๕๓๐,๐๐๐	-	-	-	จำนวนครัวเรือนที่มีการคมนาคมสะดวกรวดเร็วเพิ่มมากขึ้น	ประชาชนได้รับความสะดวกในการสัญจรและน้ำไม่ท่วมขังบ้านเรือนราษฎร	อบจ.ราชบุรี
๘	วางท่อระบายน้ำพร้อมบ่อพัก และซ่อมแซมผิวจราจรลาดยางอา หมู่ที่ ๑๐ (จำนวน ๒ ช่วง) ต.เจดีย์หัก อ.เมืองราชบุรี จ.ราชบุรี	เพื่อให้ประชาชนได้มีถนนสำหรับใช้ในการคมนาคมได้อย่างสะดวกและรวดเร็ว	ช่วงที่ ๑. (บริเวณปากทางสระสวาสค์ ถึงโรงงานผลไม้) วางท่อ ค.ส.ล. Ø ๑.๐๐ ม. (มอก. ชั้น ๓) พร้อมบ่อพักระยะทางรวม ๒๘๐ เมตร และซ่อมแซมผิวลาดยางอา ช่วงที่ ๒. (บริเวณสามแยกบ้านคุณสาคร ถึงบ้านผู้ช่วยจันทร์ท่า) วางท่อ ค.ส.ล. Ø ๑.๐๐ ม. (มอก. ชั้น ๓) พร้อมบ่อพัก ระยะทางรวม ๙๐๙ เมตร และซ่อมแซมผิวลาดยางอา	๓,๘๖๐,๐๐๐	-	-	-	จำนวนครัวเรือนที่มีการคมนาคมสะดวกรวดเร็วเพิ่มมากขึ้น	ประชาชนได้รับความสะดวกและรวดเร็วในการสัญจรไปมา	อบจ.ราชบุรี
รวม	๘ โครงการ	-	-	๒๒,๖๘๑,๐๐๐	๖,๐๐๐,๐๐๐	๒,๖๐๐,๐๐๐	-	-	-	-

รายละเอียดโครงการพัฒนา
แผนพัฒนาท้องถิ่นสี่ปี (พ.ศ. ๒๕๖๑ - ๒๕๖๔)
สำหรับ โครงการพัฒนาที่องค์กรปกครองท้องถิ่นดำเนินการโดยไม่ใช้งบประมาณ
องค์การบริหารส่วนตำบลเจดีย์หัก อำเภอเมือง จังหวัดราชบุรี

ผ.๐๖

ยุทธศาสตร์จังหวัดที่ ๓ พัฒนาสังคมคุณภาพและชุมชนเข้มแข็ง
 - ยุทธศาสตร์การพัฒนาของ อปท. ในเขตจังหวัดที่ ๒ ด้านส่งเสริมคุณภาพชีวิต

๔. ยุทธศาสตร์ ด้านคุณภาพชีวิต

๔.๑ แผนงานการศึกษา

ที่	โครงการ	วัตถุประสงค์	เป้าหมาย (ผลผลิตของโครงการ)	งบประมาณและที่ผ่านมา				ตัวชี้วัด (KPI)	ผลที่คาดว่าจะได้รับ	หน่วยงาน ที่รับผิดชอบ	หน่วยงาน ที่รับผิดชอบ
				๒๕๖๑	๒๕๖๒	๒๕๖๓	๒๕๖๔				
๑	อุดหนุนค่าอาหารกลางวันให้กับโรงเรียนสังกัดสำนักงานคณะกรรมการการศึกษาขั้นพื้นฐาน (สพฐ.) จำนวน ๓ โรงเรียน	เพื่อให้เด็กนักเรียนมีสุขภาพพลานามัยที่สมบูรณ์แข็งแรง	โรงเรียนในเขตพื้นที่ตำบลเจดีย์หัก สังกัด สนง.สพฐ. จำนวน ๓โรงเรียน สำหรับชั้นอนุบาลถึงชั้นประถมศึกษาปีที่ ๖ จำนวน ๕๐๐ คน	๒,๕๐๐,๐๐๐	๒,๗๐๐,๐๐๐	๒,๘๐๐,๐๐๐	๓,๐๐๐,๐๐๐	จำนวนเด็กนักเรียนมีสุขภาพอนามัยที่สมบูรณ์แข็งแรงเพิ่มขึ้น ๑๐๐%	เด็กนักเรียนมีสุขภาพพลานามัยที่สมบูรณ์แข็งแรง	กองการศึกษา	ร.ร.วัดเจดีย์ ร.ร.ห้วยหนู ร.ร.อรัญญิก
๒	ส่งเสริมและสนับสนุนอาหารเสริม(นม)ให้กับเด็กนักเรียนภายในตำบลเจดีย์หัก	เพื่อสนับสนุนอาหารเสริม(นม)ให้แก่ ศูนย์พัฒนาเด็กเล็ก จำนวน ๓ ศูนย์ และเด็กอนุบาลถึงชั้น ป.๖ ตำบลเจดีย์หัก	ศูนย์พัฒนาเด็กเล็ก จำนวน ๓ศูนย์ และเด็กอนุบาลถึงชั้น ป.๖ ตำบลเจดีย์หัก ประมาณ ๖๐๐ คน	๑,๕๐๐,๐๐๐	๑,๕๐๐,๐๐๐	๑,๕๐๐,๐๐๐	๑,๕๐๐,๐๐๐	จำนวนเด็กนักเรียนมีสุขภาพอนามัยที่สมบูรณ์แข็งแรงเพิ่มขึ้น ๑๐๐%	เด็กนักเรียนมีสุขภาพอนามัยที่สมบูรณ์แข็งแรง	กองการศึกษา	ศพค.ร.ร.วัดเจดีย์ ศพค.ร.ร.ห้วยหนู ศพค.อบค.เจดีย์หัก ร.ร.วัดเจดีย์ ร.ร.ห้วยหนู ร.ร.อรัญญิก
รวม	๒ โครงการ	-	-	๔,๐๐๐,๐๐๐	๔,๒๐๐,๐๐๐	๔,๓๐๐,๐๐๐	๔,๕๐๐,๐๐๐	-	-	-	-

บัญชีครุภัณฑ์
แผนพัฒนาท้องถิ่นสี่ปี (พ.ศ. ๒๕๖๑ - ๒๕๖๔)
องค์การบริหารส่วนตำบลเจดีย์หัก อำเภอเมือง จังหวัดราชบุรี

ที่	แผนงาน	หมวด	ประเภท	วัตถุประสงค์	เป้าหมาย (ผลผลิตของโครงการ)					หน่วยงาน ที่รับผิดชอบ
						๒๕๖๑ (บาท)	๒๕๖๒ (บาท)	๒๕๖๓ (บาท)	๒๕๖๔ (บาท)	
๑	บริหารงานทั่วไป	ค่าครุภัณฑ์ ที่ดิน และ สิ่งก่อสร้าง	ครุภัณฑ์คอมพิวเตอร์	เพื่ออำนวยความสะดวกใน การปฏิบัติงานและทันต่อ เทคโนโลยี	จัดซื้อคอมพิวเตอร์ สำหรับงาน สำนักงาน (จอขนาดไม่น้อยกว่า ๑๘.๕ นิ้ว) ปี ๒๕๖๑ จำนวน ๖ เครื่อง ปี ๒๕๖๒ จำนวน ๓ เครื่อง ปี ๒๕๖๓ จำนวน ๓ เครื่อง ปี ๒๕๖๔ จำนวน ๑ เครื่อง	๑๐๐,๐๐๐	๕๐,๐๐๐	๕๐,๐๐๐	๒๐,๐๐๐	สำนักปลัด
๒	บริหารงานทั่วไป	ค่าครุภัณฑ์ ที่ดิน และ สิ่งก่อสร้าง	ครุภัณฑ์คอมพิวเตอร์	เพื่ออำนวยความสะดวกใน การปฏิบัติงานและทันต่อ เทคโนโลยี	เครื่องคอมพิวเตอร์โน้ตบุ๊ก สำหรับงานสำนักงาน ปี ๒๕๖๒ จำนวน ๑ เครื่อง	-	๒๐,๐๐๐	-	-	สำนักปลัด
๓	บริหารงานทั่วไป	ค่าครุภัณฑ์ ที่ดิน และ สิ่งก่อสร้าง	ครุภัณฑ์คอมพิวเตอร์	เพื่ออำนวยความสะดวกใน การปฏิบัติงานและทันต่อ เทคโนโลยี	จัดซื้อเครื่องสำรองไฟฟ้า ปี ๒๕๖๑ จำนวน ๖ เครื่อง ปี ๒๕๖๓ จำนวน ๓ เครื่อง ปี ๒๕๖๔ จำนวน ๑ เครื่อง	๒๐,๐๐๐	-	๑๐,๐๐๐	๕,๐๐๐	สำนักปลัด
๔	บริหารงานทั่วไป	ค่าครุภัณฑ์ ที่ดิน และ สิ่งก่อสร้าง	ครุภัณฑ์คอมพิวเตอร์	เพื่อใช้ในการแสกนเอกสาร เก็บเป็นฐานข้อมูล	จัดซื้อสแกนเนอร์ สำหรับงาน จัดเก็บเอกสารทั่วไป ปี ๒๕๖๑ จำนวน ๑ เครื่อง	๕,๐๐๐	-	-	-	สำนักปลัด
๕	บริหารงานทั่วไป	ค่าครุภัณฑ์ ที่ดิน และ สิ่งก่อสร้าง	ครุภัณฑ์คอมพิวเตอร์	เพื่อใช้ในการพิมพ์เอกสาร	เครื่องพิมพ์ชนิดเลเซอร์/ชนิด LED สีขาวดำ ปี ๒๕๖๒ จำนวน ๑ เครื่อง ปี ๒๕๖๓ จำนวน ๑ เครื่อง	-	๕,๐๐๐	๕,๐๐๐	-	สำนักปลัด

ที่	แผนงาน	หมวด	ประเภท	วัตถุประสงค์	เป้าหมาย (ผลผลิตของโครงการ)					หน่วยงาน ที่รับผิดชอบ
						๒๕๖๑ (บาท)	๒๕๖๒ (บาท)	๒๕๖๓ (บาท)	๒๕๖๔ (บาท)	
๖	บริหารงานทั่วไป	ครุภัณฑ์	ครุภัณฑ์สำนักงาน	เพื่อใช้ในการปฏิบัติงานของเจ้าหน้าที่	จัดซื้อเก้าอี้ทำงานล้อเลื่อนแบบมีพนักพิงขน ปี ๒๕๖๑ จำนวน ๕ ตัว ปี ๒๕๖๒ จำนวน ๕ ตัว ปี ๒๕๖๓ จำนวน ๒ ตัว ปี ๒๕๖๔ จำนวน ๒ ตัว	๒๐,๐๐๐	๒๐,๐๐๐	๑๐,๐๐๐	๑๐,๐๐๐	สำนักปลัด
๗	บริหารงานทั่วไป	ครุภัณฑ์	ครุภัณฑ์สำนักงาน	เพื่อใช้ในการปฏิบัติงานของเจ้าหน้าที่	โต๊ะเหล็ก ขนาดไม่น้อยกว่า ๑๒๐x๖๐x๗๕ ซม. ปี ๒๕๖๑ จำนวน ๓ ตัว ปี ๒๕๖๒ จำนวน ๓ ตัว ปี ๒๕๖๓ จำนวน ๑ ตัว ปี ๒๕๖๔ จำนวน ๑ ตัว	๒๐,๐๐๐	๒๐,๐๐๐	๑๐,๐๐๐	๑๐,๐๐๐	สำนักปลัด
๘	บริหารงานทั่วไป	ครุภัณฑ์	ครุภัณฑ์สำนักงาน	เพื่อใช้สำหรับการจัดงานพิธีต่างๆ	โต๊ะหมู่บูชา ปี ๒๕๖๑ จำนวน ๑ ชุด	๑๐,๐๐๐	-	-	-	สำนักปลัด
๙	บริหารงานทั่วไป	ครุภัณฑ์	ครุภัณฑ์สำนักงาน	เพื่อให้บริการสำหรับผู้มาติดต่อราชการ	โซฟาชุดรับแขก ปี ๒๕๖๑ จำนวน ๑ ชุด	๔๐,๐๐๐	-	-	-	สำนักปลัด
๑๐	บริหารงานทั่วไป	ครุภัณฑ์	ครุภัณฑ์สำนักงาน	เพื่อใช้ในการจัดงานต่าง ๆ	โคมเทียน ปี ๒๕๖๑ จำนวน ๑ ชุด	๑๐,๐๐๐	-	-	-	สำนักปลัด
๑๑	บริหารงานทั่วไป	ค่าครุภัณฑ์	ครุภัณฑ์สำนักงาน	เพื่อแทนเครื่องปรับอากาศเดิมที่เสื่อมสภาพตามอายุงาน	เครื่องปรับอากาศ จำนวน ๓ เครื่อง (ชนิดแขวน (มีระบบฟอกอากาศ) ขนาด ๒๔,๐๐๐ บีทียู) ปี ๒๕๖๒ จำนวน ๓ เครื่อง	-	๑๐๕,๐๐๐	-	-	สำนักปลัด
๑๒	บริหารงานทั่วไป	ค่าครุภัณฑ์	ครุภัณฑ์สำนักงาน	เพื่อใช้ในการจัดเก็บเอกสารได้อย่างเรียบร้อยและมีประสิทธิภาพ	เครื่องเจาะกระดาษ (เจาะได้หนาไม่น้อยกว่า ๑๕๐ แผ่น) ปี ๒๕๖๑ จำนวน ๑ ตัว	๖,๐๐๐	-	-	-	กองคลัง

ที่	แผนงาน	หมวด	ประเภท	วัตถุประสงค์	เป้าหมาย (ผลผลิตของโครงการ)					หน่วยงาน ที่รับผิดชอบ
						๒๕๖๑ (บาท)	๒๕๖๒ (บาท)	๒๕๖๓ (บาท)	๒๕๖๔ (บาท)	
๑๓	บริหารงานทั่วไป	ค่าครุภัณฑ์	ครุภัณฑ์สำนักงาน	เพื่อให้เพียงพอกับจำนวนบุคลากร และเพื่อให้การทำงานได้อย่างคล่อง	เก้าอี้สำนักงาน จำนวน ๔ ตัว (มีล้อเลื่อน แบบมีพนักพิงแขน) ปี ๒๕๖๑ จำนวน ๓ ตัว ปี ๒๕๖๒ จำนวน ๑ ตัว	๑๐,๕๐๐	๓,๕๐๐	-	-	กองคลัง
๑๔	บริหารงานทั่วไป	ค่าครุภัณฑ์	ครุภัณฑ์สำนักงาน	เพื่อแทนเครื่องปรับอากาศเดิมที่ เสื่อมสภาพตามอายุงาน	เครื่องปรับอากาศ จำนวน ๓ เครื่อง (ชนิดแขวน (มีระบบฟอกอากาศ) ขนาด ๒๔,๐๐๐ บีทียู) ปี ๒๕๖๑ จำนวน ๓ เครื่อง	๑๐๕,๐๐๐	-	-	-	กองคลัง
๑๕	บริหารงานทั่วไป	ค่าครุภัณฑ์	ครุภัณฑ์สำนักงาน	เพื่อใช้ในการปฏิบัติงานสำนักงาน สะดวก รวดเร็ว	เครื่องถ่ายเอกสาร จำนวน ๑ เครื่อง (ระบบดิจิทัล (ขาว-ดำ) ความเร็ว ๓๐ แผ่นต่อนาที) ปี ๒๕๖๑ จำนวน ๑ เครื่อง	๑๒๐,๐๐๐	-	-	-	กองคลัง
๑๖	บริหารงานทั่วไป	ค่าครุภัณฑ์	ครุภัณฑ์สำนักงาน	เพื่อใช้ในการปฏิบัติงานสำนักงาน	เครื่องทำลายเอกสาร ๑ เครื่อง (แบบทำลายครั้งละ ๑๐ แผ่น) ปี ๒๕๖๓ จำนวน ๑ เครื่อง	-	-	๒๐,๐๐๐	-	กองคลัง
๑๗	บริหารงานทั่วไป	ค่าครุภัณฑ์	ครุภัณฑ์สำนักงาน	เพื่อใช้เก็บเอกสารของงานแผนที่ ภาษีสะดวกในการค้นหา เป็นระเบียบ	ตู้เก็บเอกสาร จำนวน ๕ ตู้ (บานเลื่อนกระจกสูง ๔ ชั้น ๙๐x๔๕x๑๘๐ ซม.) ปี ๒๕๖๑ จำนวน ๕ ตู้	๒๕,๐๐๐	-	-	-	กองคลัง
๑๘	บริหารงานทั่วไป	ค่าครุภัณฑ์	ครุภัณฑ์โฆษณาและเผยแพร่	เพื่อใช้ในการจัดเก็บข้อมูลงานแผนที่ และงานจัดเก็บรายได้	กล้องถ่ายภาพนิ่ง จำนวน ๑ ตัว (ระบบดิจิทัล ความละเอียด ๑๖ ล้านพิกเซล) ปี ๒๕๖๔ จำนวน ๑ ตัว	-	-	-	๑๒,๐๐๐	กองคลัง
๑๙	บริหารงานทั่วไป	ค่าครุภัณฑ์	ครุภัณฑ์สำนักงาน	เพื่อให้เพียงพอกับจำนวนบุคลากร และเพื่อให้การทำงานได้อย่างคล่อง	โต๊ะทำงานเหล็ก ขนาดไม่น้อยกว่า ๑๒๐x๖๐x๗๕ ซม. ปี ๒๕๖๑ จำนวน ๑ ตัว	๕,๐๐๐	-	-	-	กองคลัง

ที่	แผนงาน	หมวด	ประเภท	วัตถุประสงค์	เป้าหมาย (ผลผลิตของโครงการ)					หน่วยงาน ที่รับผิดชอบ
						๒๕๖๑ (บาท)	๒๕๖๒ (บาท)	๒๕๖๓ (บาท)	๒๕๖๔ (บาท)	
๒๐	บริหารงานทั่วไป	ค่าครุภัณฑ์	ครุภัณฑ์สำรวจ	เพื่อใช้ในการจัดเก็บข้อมูลงานแผนที่ภาคและงานจัดเก็บรายได้	เพื่อใช้ในระยะทาง ๑ อัน (แอสบนเลส มีความยาว ๕๐ เมตร) ปี ๒๕๖๑ จำนวน ๑ อัน	๔,๐๐๐	-	-	-	กองคลัง
๒๑	บริหารงานทั่วไป	ค่าครุภัณฑ์	ครุภัณฑ์คอมพิวเตอร์	เพื่อใช้ในการปฏิบัติงานด้านเอกสารการจัดเก็บข้อมูล ได้อย่างมีประสิทธิภาพ	เครื่องคอมพิวเตอร์ จำนวน ๖ เครื่อง (จอบขนาดไม่น้อยกว่า ๑๘.๕ นิ้ว) สำหรับงานสำนักงาน ปี ๒๕๖๑ จำนวน ๓ เครื่อง ปี ๒๕๖๒ จำนวน ๑ เครื่อง ปี ๒๕๖๓ จำนวน ๑ เครื่อง ปี ๒๕๖๔ จำนวน ๑ เครื่อง	๕๔,๐๐๐	๑๘,๐๐๐	๑๘,๐๐๐	๑๘,๐๐๐	กองคลัง
๒๒	บริหารงานทั่วไป	ค่าครุภัณฑ์	ครุภัณฑ์คอมพิวเตอร์	เพื่อใช้ในการปฏิบัติงานแผนที่ภาคระบบสารสนเทศทางภูมิศาสตร์ (GIS) การประมวลผล การจัดเก็บข้อมูล และเรียกใช้ทะเบียนทรัพย์สิน	เครื่องคอมพิวเตอร์ จำนวน ๑ เครื่อง (สำหรับประมวลผล แบบที่ ๒*) จอบขนาดไม่น้อยกว่า ๑๘.๕ นิ้ว) ปี ๒๕๖๑ จำนวน ๑ เครื่อง	๓๕,๐๐๐	-	-	-	กองคลัง
๒๓	บริหารงานทั่วไป	ค่าครุภัณฑ์	ครุภัณฑ์คอมพิวเตอร์	เพื่อใช้ในการปฏิบัติงานด้านเอกสารการจัดเก็บข้อมูล ได้อย่างมีประสิทธิภาพ	เครื่องคอมพิวเตอร์โน้ตบุ๊ก (สำหรับงานสำนักงาน) ปี ๒๕๖๑ จำนวน ๒ เครื่อง	๓๖,๐๐๐	-	-	-	กองคลัง
๒๔	บริหารงานทั่วไป	ค่าครุภัณฑ์	ครุภัณฑ์คอมพิวเตอร์	เพื่อไม่ให้เกิดความเสียหายต่อข้อมูลในระหว่างการปฏิบัติงานเวลาไฟฟ้า	เครื่องสำรองไฟ ๓ เครื่อง (มีกำลังไฟด้านนอกไม่น้อยกว่า ๘๐๐ VA (๔๘๐ Watts) ปี ๒๕๖๑ จำนวน ๓ เครื่อง	๑๐,๕๐๐	-	-	-	กองคลัง

ที่	แผนงาน	หมวด	ประเภท	วัตถุประสงค์	เป้าหมาย (ผลผลิตของโครงการ)					หน่วยงาน ที่รับผิดชอบ
						๒๕๖๑ (บาท)	๒๕๖๒ (บาท)	๒๕๖๓ (บาท)	๒๕๖๔ (บาท)	
๒๕	บริหารงานทั่วไป	ค่าครุภัณฑ์	ครุภัณฑ์คอมพิวเตอร์	เพื่อใช้ในการปฏิบัติงานด้านเอกสาร การจัดเก็บข้อมูล	เครื่องพิมพ์ จำนวน ๓ เครื่อง (ชนิดเลเซอร์/ชนิด LED ขาวดำ (๓๐ หน้า/นาที) ปี ๒๕๖๑ จำนวน ๑ เครื่อง ปี ๒๕๖๒ จำนวน ๑ เครื่อง ปี ๒๕๖๔ จำนวน ๑ เครื่อง	๙,๐๐๐	๙,๐๐๐	-	๙,๐๐๐	กองคลัง
๒๖	การรักษาความสงบ ภายใน	ครุภัณฑ์	ครุภัณฑ์ยานพาหนะ และขนส่ง	เพื่อใช้ในการปฏิบัติงานภายใน ตำบลเจดีย์หัก	รถบรรทุก (ดีเซล) ขนาด ๖ ตัน ๖ ล้อ ปริมาตร กระบอกสูบ ไม่ต่ำกว่า ๖๐๐๐ ซีซี แบบบรรทุกน้ำ ปี ๒๕๖๑ จำนวน ๑ คัน	๓,๐๐๐,๐๐๐	-	-	-	สำนักปลัด
๒๗	บริหารงานทั่วไป	ค่าครุภัณฑ์	ครุภัณฑ์คอมพิวเตอร์	เพื่อใช้ในการจัดเก็บเอกสาร ถูกต้อง รวดเร็ว	สแกนเนอร์ จำนวน ๑ เครื่อง (สำหรับงานเก็บเอกสารทั่วไป มีความละเอียดในการ สแกนสูงสุดไม่น้อยกว่า ๔,๘๐๐x๔,๘๐๐ dpi) ปี ๒๕๖๓ จำนวน ๑ เครื่อง	-	-	๕,๐๐๐	-	กองคลัง
๒๘	บริหารงานทั่วไป	ครุภัณฑ์	ครุภัณฑ์คอมพิวเตอร์	เพื่อใช้การปฏิบัติงานภายใน กองการศึกษาเกิดประสิทธิภาพ รวดเร็ว และทันต่อเทคโนโลยี	จัดซื้อคอมพิวเตอร์ สำหรับงาน สำนักงาน (จอขนาดไม่น้อยกว่า ๑๘.๕ นิ้ว) ปี ๒๕๖๑ จำนวน ๑ เครื่อง ปี ๒๕๖๓ จำนวน ๑ เครื่อง ปี ๒๕๖๔ จำนวน ๑ เครื่อง	๒๐,๐๐๐	-	๒๐,๐๐๐	๒๐,๐๐๐	กองการศึกษา
๒๙	บริหารงานทั่วไป	ครุภัณฑ์	ครุภัณฑ์คอมพิวเตอร์	เพื่อใช้การปฏิบัติงานภายใน กองการศึกษาเกิดประสิทธิภาพ รวดเร็ว และทันต่อเทคโนโลยี	เครื่องคอมพิวเตอร์โน้ตบุ๊ก สำหรับงานสำนักงาน ปี ๒๕๖๒ จำนวน ๑ เครื่อง	-	๒๕,๐๐๐	-	-	กองการศึกษา

ที่	แผนงาน	หมวด	ประเภท	วัตถุประสงค์	เป้าหมาย (ผลผลิตของโครงการ)					หน่วยงาน ที่รับผิดชอบ
						๒๕๖๑ (บาท)	๒๕๖๒ (บาท)	๒๕๖๓ (บาท)	๒๕๖๔ (บาท)	
๓๐	บริหารงานทั่วไป	ครุภัณฑ์	ครุภัณฑ์คอมพิวเตอร์	เพื่อใช้การปฏิบัติงานภายใน กองการศึกษาเกิดประสิทธิภาพ รวดเร็ว และทันต่อเทคโนโลยี	จัดซื้อเครื่องสำรองไฟฟ้า ปี ๒๕๖๑ จำนวน ๑ เครื่อง ปี ๒๕๖๓ จำนวน ๑ เครื่อง ปี ๒๕๖๔ จำนวน ๑ เครื่อง	๕,๐๐๐	-	๕,๐๐๐	๕,๐๐๐	กองการศึกษา
๓๑	บริหารงานทั่วไป	ครุภัณฑ์	ครุภัณฑ์คอมพิวเตอร์	เพื่อใช้การปฏิบัติงานภายใน กองการศึกษาเกิดประสิทธิภาพ รวดเร็ว และทันต่อเทคโนโลยี	เครื่องพิมพ์ชนิดเลเซอร์/ชนิด LED สีขาวดำ ปี ๒๕๖๑ จำนวน ๑ เครื่อง	๑๐,๐๐๐	-	-	-	กองการศึกษา
๓๒	บริหารงานทั่วไป	ครุภัณฑ์	ครุภัณฑ์สำนักงาน	เพื่อให้มีเครื่องมือ เครื่องใช้ เพียงพอต่อการใช้งาน	จัดซื้อเก้าอี้ทำงานล้อเลื่อน แบบมีพนักพิงแขน ปี ๒๕๖๑ จำนวน ๒ ตัว ปี ๒๕๖๓ จำนวน ๑ ตัว	๒๐,๐๐๐	-	๑๐,๐๐๐	-	กองการศึกษา
๓๓	บริหารงานทั่วไป	ครุภัณฑ์	ครุภัณฑ์สำนักงาน	เพื่อให้มีเครื่องมือ เครื่องใช้ เพียงพอต่อการใช้งาน	โต๊ะทำงาน สีบ ปี ๒๕๖๑ จำนวน ๑ ตัว ปี ๒๕๖๓ จำนวน ๑ ตัว	๒๐,๐๐๐	-	๑๐,๐๐๐	-	กองการศึกษา
๓๔	แผนงานการศึกษา (ระดับก่อนวัยเรียน)	ครุภัณฑ์	ครุภัณฑ์คอมพิวเตอร์	เพื่อใช้การปฏิบัติงานภายใน ศพด.เกิดประสิทธิภาพ รวดเร็ว และทันต่อเทคโนโลยี	จัดซื้อคอมพิวเตอร์ สำหรับงาน สำนักงาน (จอขนาดไม่น้อยกว่า ๑๘.๕ นิ้ว) ปี ๒๕๖๑ จำนวน ๑ เครื่อง ปี ๒๕๖๒ จำนวน ๒ เครื่อง ปี ๒๕๖๔ จำนวน ๑ เครื่อง	๒๐,๐๐๐	๔๐,๐๐๐	-	๒๐,๐๐๐	ศพด. สังกัดอบต.
๓๕	แผนงานการศึกษา (ระดับก่อนวัยเรียน)	ครุภัณฑ์	ครุภัณฑ์คอมพิวเตอร์	เพื่อใช้การปฏิบัติงานภายใน ศพด.เกิดประสิทธิภาพ รวดเร็ว และทันต่อเทคโนโลยี	จัดซื้อเครื่องสำรองไฟฟ้า ปี ๒๕๖๒ จำนวน ๒ เครื่อง ปี ๒๕๖๔ จำนวน ๑ เครื่อง	-	๑๐,๐๐๐	-	๕,๐๐๐	ศพด. สังกัดอบต.
๓๖	แผนงานการศึกษา (ระดับก่อนวัยเรียน)	ครุภัณฑ์	ครุภัณฑ์คอมพิวเตอร์	เพื่อใช้การปฏิบัติงานภายใน ศพด.เกิดประสิทธิภาพ รวดเร็ว และทันต่อเทคโนโลยี	เครื่องพิมพ์ Multifunction ชนิดเลเซอร์/ชนิด LED สี ปี ๒๕๖๒ จำนวน ๑ เครื่อง	-	๒๐,๐๐๐	-	-	ศพด. สังกัดอบต.

ที่	แผนงาน	หมวด	ประเภท	วัตถุประสงค์	เป้าหมาย (ผลผลิตของโครงการ)					หน่วยงาน ที่รับผิดชอบ
						๒๕๖๑ (บาท)	๒๕๖๒ (บาท)	๒๕๖๓ (บาท)	๒๕๖๔ (บาท)	
๓๗	แผนงานการศึกษา (ระดับก่อนวัยเรียน)	ครุภัณฑ์	ครุภัณฑ์คอมพิวเตอร์	เพื่อใช้การปฏิบัติงานภายใน ศพต.เกิดประสิทธิภาพ รวดเร็ว และทันต่อเทคโนโลยี	เครื่องพิมพ์ชนิดเลเซอร์/ชนิด LED สีขาวดำ ปี ๒๕๖๑ จำนวน ๑ เครื่อง	๑๐,๐๐๐	-	-	-	ศพต. สังกัดอบต.
๓๘	แผนงานการศึกษา (ระดับก่อนวัยเรียน)	ครุภัณฑ์	ครุภัณฑ์สำนักงาน	เพื่อให้มีเครื่องมือ เครื่องใช้ เพียงพอต่อการใช้งาน	จัดซื้อเก้าอี้ทำงานล้อเลื่อน แบบมีพนักพิงแขน ปี ๒๕๖๑ จำนวน ๑ ตัว ปี ๒๕๖๒ จำนวน ๑ ตัว ปี ๒๕๖๓ จำนวน ๑ ตัว ปี ๒๕๖๔ จำนวน ๑ ตัว	๑๐,๐๐๐	๑๐,๐๐๐	๑๐,๐๐๐	๑๐,๐๐๐	ศพต. สังกัดอบต.
๓๙	แผนงานการศึกษา (ระดับก่อนวัยเรียน)	ครุภัณฑ์	ครุภัณฑ์สำนักงาน	เพื่อให้มีเครื่องมือ เครื่องใช้ เพียงพอต่อการใช้งาน	โต๊ะทำงาน สีบ ปี ๒๕๖๒ จำนวน ๑ ตัว ปี ๒๕๖๓ จำนวน ๑ ตัว ปี ๒๕๖๔ จำนวน ๑ ตัว	-	๒๐,๐๐๐	๑๐,๐๐๐	๑๐,๐๐๐	ศพต. สังกัดอบต.
๔๐	แผนงานการศึกษา (ระดับก่อนวัยเรียน)	ครุภัณฑ์	ครุภัณฑ์สำนักงาน	เพื่อให้มีเครื่องมือ เครื่องใช้ เพียงพอต่อการใช้งาน	ตู้ลิ้นชักเหล็กขนาด ๑๐ ชั้น ปี ๒๕๖๑ จำนวน ๖ ตู้	๒๐,๐๐๐	-	-	-	ศพต. สังกัดอบต.
๔๑	แผนงานการศึกษา (ระดับก่อนวัยเรียน)	ครุภัณฑ์	ครุภัณฑ์สำนักงาน	เพื่อให้มีเครื่องมือ เครื่องใช้ เพียงพอต่อการใช้งาน	เครื่องโทรศัพท์พื้นฐาน ปี ๒๕๖๑ จำนวน ๑ เครื่อง	๕,๐๐๐	-	-	-	ศพต. สังกัดอบต.
๔๒	แผนงานการศึกษา (ระดับก่อนวัยเรียน)	ครุภัณฑ์	ครุภัณฑ์สำนักงาน	เพื่อให้มีเครื่องมือ เครื่องใช้ เพียงพอต่อการใช้งาน	เครื่องปรับอากาศ ๑๒๐๐ BTU ปี ๒๕๖๑ จำนวน ๑ เครื่อง	๓๐,๐๐๐	-	-	-	ศพต. สังกัดอบต.
๔๓	แผนงานการศึกษา (ระดับก่อนวัยเรียน)	ครุภัณฑ์	ครุภัณฑ์สำนักงาน	เพื่อให้มีเครื่องมือ เครื่องใช้ เพียงพอต่อการใช้งาน	โต๊ะเหล็กเสริมข้าง ปี ๒๕๖๑ จำนวน ๒ ตัว	๑๐,๐๐๐	-	-	-	ศพต. สังกัดอบต.
๔๔	แผนงานการศึกษา (ระดับก่อนวัยเรียน)	ครุภัณฑ์	ครุภัณฑ์งานบ้านงานครัว	ใช้กรองน้ำเพื่ออุปโภคภายใน ศูนย์พัฒนาเด็กเล็ก	เครื่องกรองน้ำ ปี ๒๕๖๑ จำนวน ๑ เครื่อง	๒๐,๐๐๐	-	-	-	ศพต. สังกัดอบต.
๔๕	แผนงานการศึกษา (ระดับก่อนวัยเรียน)	ครุภัณฑ์	ครุภัณฑ์ไฟฟ้าและวิทยุ	ใช้ในการจัดกิจกรรมการเรียน	ลำโพงช่วยสอนพร้อมไมค์ ปี ๒๕๖๑ จำนวน ๑ ชุด	๑๐,๐๐๐	-	-	-	ศพต. สังกัดอบต.

ที่	แผนงาน	หมวด	ประเภท	วัตถุประสงค์	เป้าหมาย (ผลผลิตของโครงการ)					หน่วยงาน ที่รับผิดชอบ
						๒๕๖๑ (บาท)	๒๕๖๒ (บาท)	๒๕๖๓ (บาท)	๒๕๖๔ (บาท)	
๔๖	แผนงานสาธารณสุข	ครุภัณฑ์	ครุภัณฑ์คอมพิวเตอร์	เพื่อใช้การปฏิบัติงานภายในสำนักงานให้รวดเร็ว	จัดซื้อคอมพิวเตอร์ สำหรับงานสำนักงาน (จอขนาดไม่น้อยกว่า ๑๘.๕ นิ้ว) ปี ๒๕๖๑ จำนวน ๑ เครื่อง ปี ๒๕๖๓ จำนวน ๑ เครื่อง	๒๐,๐๐๐	-	๒๐,๐๐๐	-	กอง สาธารณสุข
๔๗	แผนงานสาธารณสุข	ครุภัณฑ์	ครุภัณฑ์คอมพิวเตอร์	เพื่อใช้การปฏิบัติงานภายในสำนักงานให้รวดเร็ว	จัดซื้อเครื่องสำรองไฟฟ้า ปี ๒๕๖๑ จำนวน ๒ เครื่อง ปี ๒๕๖๓ จำนวน ๒ เครื่อง	๗,๐๐๐	-	๗,๐๐๐	-	กอง สาธารณสุข
๔๘	แผนงานสาธารณสุข	ครุภัณฑ์	ครุภัณฑ์คอมพิวเตอร์	เพื่อใช้การปฏิบัติงานภายในสำนักงานให้รวดเร็ว	เครื่องพิมพ์ชนิดเลเซอร์/ชนิด LED ขาวดำ ปี ๒๕๖๑ จำนวน ๑ เครื่อง ปี ๒๕๖๓ จำนวน ๑ เครื่อง	๑๐,๐๐๐	-	๑๐,๐๐๐	-	กอง สาธารณสุข
๔๙	แผนงานสาธารณสุข	ครุภัณฑ์	ครุภัณฑ์คอมพิวเตอร์	เพื่อใช้การปฏิบัติงานภายในสำนักงานให้รวดเร็ว	เครื่องพิมพ์ ชนิดเลเซอร์ /ชนิด LED สี ปี ๒๕๖๒ จำนวน ๑ เครื่อง	-	๒๐,๐๐๐	-	-	กอง สาธารณสุข
๕๐	แผนงานสาธารณสุข	ครุภัณฑ์	ครุภัณฑ์คอมพิวเตอร์	เพื่อใช้การปฏิบัติงานภายในสำนักงานให้รวดเร็ว	จอภาพแบบ LED (คอมพิวเตอร์) ปี ๒๕๖๒ จำนวน ๑ เครื่อง ปี ๒๕๖๔ จำนวน ๑ เครื่อง	-	๓,๓๐๐	-	๓,๓๐๐	กอง สาธารณสุข
๕๑	แผนงานสาธารณสุข	ครุภัณฑ์	ครุภัณฑ์สำนักงาน	เพื่อให้มีเครื่องมือ เครื่องใช้เพียงพอต่อการใช้งาน	โต๊ะเหล็กทำงาน ปี ๒๕๖๑ จำนวน ๑ ตัว ปี ๒๕๖๓ จำนวน ๑ ตัว	๑๐,๐๐๐	-	๑๐,๐๐๐	-	กอง สาธารณสุข
๕๒	แผนงานสาธารณสุข	ครุภัณฑ์	ครุภัณฑ์สำนักงาน	เพื่อให้มีเครื่องมือ เครื่องใช้เพียงพอต่อการใช้งาน	จัดซื้อเก้าอี้ทำงานล้อเลื่อนแบบมีพนักพิงแขน ปี ๒๕๖๑ จำนวน ๖ ตัว ปี ๒๕๖๓ จำนวน ๒ ตัว	๒๕,๐๐๐	-	๑๐,๐๐๐	-	กอง สาธารณสุข

ที่	แผนงาน	หมวด	ประเภท	วัตถุประสงค์	เป้าหมาย (ผลผลิตของโครงการ)					หน่วยงาน ที่รับผิดชอบ
						๒๕๖๑ (บาท)	๒๕๖๒ (บาท)	๒๕๖๓ (บาท)	๒๕๖๔ (บาท)	
๕๓	แผนงานสาธารณสุข	ครุภัณฑ์	ครุภัณฑ์การเกษตร	เพื่อกำจัดยุง ป้องกันโรคไข้เลือดออกและแมลงนำโรค	เครื่องพ่นหมอกควัน ปี ๒๕๖๑ จำนวน ๑ เครื่อง ปี ๒๕๖๔ จำนวน ๑ เครื่อง	๘๐,๐๐๐	-	-	๘๐,๐๐๐	กอง สาธารณสุข
๕๔	แผนงานสาธารณสุข	ครุภัณฑ์	ครุภัณฑ์การเกษตร	เพื่อใช้ในการตัดหญ้า	เครื่องตัดหญ้า แบบข้อแข็ง ปี ๒๕๖๑ จำนวน ๒ เครื่อง ปี ๒๕๖๔ จำนวน ๒ เครื่อง	๒๐,๐๐๐	-	-	๒๐,๐๐๐	กอง สาธารณสุข
๕๕	แผนงานสาธารณสุข	ครุภัณฑ์	ครุภัณฑ์โฆษณาและเผยแพร่	เพื่อใช้ในการนำเสนองานการประชุมต่าง ๆ	เครื่องฉายภาพ ๓ มิติ ปี ๒๕๖๒ จำนวน ๑ เครื่อง	-	๒๔,๐๐๐	-	-	กอง สาธารณสุข
๕๖	แผนงานสาธารณสุข	ค่าครุภัณฑ์	ครุภัณฑ์สำนักงาน	เพื่อแทนเครื่องปรับอากาศเดิมที่เสื่อมสภาพตามอายุงาน	เครื่องปรับอากาศ จำนวน ๑ เครื่อง (ชนิดแขวน (มีระบบฟอกอากาศ) ขนาด ๒๔,๐๐๐ บีทียู) ปี ๒๕๖๑ จำนวน ๑ เครื่อง	๓๕,๐๐๐	-	-	-	กอง สาธารณสุข
๕๗	แผนงานสาธารณสุข	ครุภัณฑ์	ครุภัณฑ์ยานพาหนะและข	เพื่อใช้ในการเก็บขนขยะมูลฝอย	รถบรรทุกขยะ ขนาด ๖ ตัน ๖ ล้อ แบบอัดท้าย ปี ๒๕๖๔ จำนวน ๑ คัน	-	-	-	๒,๔๐๐,๐๐๐	กอง สาธารณสุข
๕๘	แผนงานสาธารณสุข	ครุภัณฑ์	ครุภัณฑ์การเกษตร	เพื่อใช้ในการลากหญ้า โถหญ้า ในชุมชน	รถฟาร์มแทรกเตอร์ชนิดขับเคลื่อน ๔ ล้อ ขนาดไม่น้อยกว่า ๔๐ แรงม้า ปี ๒๕๖๑ จำนวน ๑ คัน	๕๔๐๐๐๐	-	-	-	กอง สาธารณสุข
๕๙	แผนงานสาธารณสุข	ครุภัณฑ์	ครุภัณฑ์การเกษตร	เพื่อประกอบท้ายรถฟาร์ม แทรกเตอร์สำหรับตัดหญ้า ไหล่ทาง	เครื่องตัดหญ้าไหล่ทางขนาด กว้างไม่น้อยกว่า ๑.๒๐ เมตร ปี ๒๕๖๑ จำนวน ๑ เครื่อง	๑๕๐๐๐๐	-	-	-	กอง สาธารณสุข
๖๐	แผนงานเคหะ และชุมชน	ค่าครุภัณฑ์	ครุภัณฑ์สำนักงาน	เพื่อให้เพียงพอกับจำนวนบุคลากร และเพื่อให้การทำงานได้อย่างคล่อง	โต๊ะทำงานเหล็ก จำนวน ๒ ตัว (ขนาด ๑๒๐x๖๖x๓๕ CM) ปี ๒๕๖๑ จำนวน ๒ ตัว	๑๐,๐๐๐	-	-	-	กองช่าง

ที่	แผนงาน	หมวด	ประเภท	วัตถุประสงค์	เป้าหมาย (ผลผลิตของโครงการ)					หน่วยงาน ที่รับผิดชอบ
						๒๕๖๓ (บาท)	๒๕๖๒ (บาท)	๒๕๖๓ (บาท)	๒๕๖๔ (บาท)	
๖๑	แผนงานเคหะ และชุมชน	ค่าครุภัณฑ์	ครุภัณฑ์สำนักงาน	เพื่อให้มีเครื่องมือ เครื่องใช้ เพียงพอต่อการใช้งาน	จัดซื้อเก้าอี้ทำงานล้อเลื่อน แบบมีพนักพิงแขน ปี ๒๕๖๑ จำนวน ๓ ตัว	๓๐,๐๐๐	-	-	-	กองช่าง
๖๒	แผนงานเคหะ และชุมชน	ค่าครุภัณฑ์	ครุภัณฑ์สำนักงาน	เพื่อให้มีเครื่องมือ เครื่องใช้ เพียงพอต่อการใช้งาน	จัดซื้อเครื่องถ่ายเอกสาร ระบบดิจิตอล (ขาว-ดำ) ปี ๒๕๖๑ จำนวน ๑ เครื่อง	๑๒๐,๐๐๐	-	-	-	กองช่าง

ส่วนที่ ๕
การติดตามและประเมินผล

ส่วนที่ ๕ การติดตามและประเมินผล

๑. การติดตามและประเมินผลยุทธศาสตร์

ในการจัดทำแผนพัฒนาท้องถิ่นนั้นจะต้องมีการติดตามและประเมินผลแผนพัฒนาโดยจะต้องติดตามและประเมินยุทธศาสตร์ตามระเบียบกระทรวงมหาดไทยว่าด้วยการจัดทำแผนขององค์กรปกครองส่วนท้องถิ่น พ.ศ.๒๕๔๘ หมวด ๖ ข้อ ๒๙ และระเบียบกระทรวงมหาดไทยว่าด้วยการจัดทำแผนขององค์กรปกครองส่วนท้องถิ่น (ฉบับที่ ๒) พ.ศ.๒๕๕๙ ข้อ ๑๓ และในการประเมินแผนนั้นจะต้องดำเนินการประเมินคุณภาพของแผนยุทธศาสตร์การพัฒนาตามแนวทางการติดตามและประเมินผลยุทธศาสตร์เพื่อสอดคล้องแผนพัฒนาท้องถิ่นสี่ปีขององค์กรปกครองส่วนท้องถิ่น แจ้งตามหนังสือกระทรวงมหาดไทย ที่ มท ๐๘๑๐.๒/ว ๕๗๙๗ ลงวันที่ ๑๐ ตุลาคม ๒๕๕๙ เรื่อง แนวทางและหลักเกณฑ์การติดตามและประสานแผนพัฒนาท้องถิ่นสี่ปี(พ.ศ.๒๕๖๑ - ๒๕๖๔) ขององค์กรปกครองส่วนท้องถิ่น โดยกำหนดให้องค์กรปกครองส่วนท้องถิ่น ดำเนินการติดตามและประเมินผลแผนพัฒนาท้องถิ่นสี่ปีอย่างน้อยปีละ ๒ ครั้ง ภายในเดือนเมษายนและเดือนตุลาคม เพื่อให้การติดตามและประเมินผลแผนพัฒนาท้องถิ่นสอดคล้องกับการใช้จ่ายงบประมาณขององค์กรปกครองส่วนท้องถิ่นเป็นไปอย่างมีประสิทธิภาพ คุ่มค่า มีความโปร่งใส อยู่ภายใต้กรอบวินัยการเงินการคลังที่ดี

๒. การติดตามและประเมินผลโครงการ

ในการจัดทำแผนพัฒนาท้องถิ่นนั้น จะต้องมีการติดตามและประเมินผลแผนพัฒนาโดยจะต้องติดตามและประเมินยุทธศาสตร์ ตามระเบียบกระทรวงมหาดไทยว่าด้วยการจัดทำแผนขององค์กรปกครองส่วนท้องถิ่น พ.ศ. ๒๕๔๘ หมวด ๖ ข้อ ๒๙ และระเบียบกระทรวงมหาดไทยว่าด้วยการจัดทำแผนขององค์กรปกครองส่วนท้องถิ่น (ฉบับที่ ๒) พ.ศ.๒๕๕๙ ข้อ ๑๓ และในการประเมินแผนนั้นจะต้องดำเนินการประเมินคุณภาพของแผนยุทธศาสตร์การพัฒนาตามแนวทางการติดตามและประเมินผลยุทธศาสตร์เพื่อสอดคล้องแผนพัฒนาท้องถิ่นสี่ปีขององค์กรปกครองส่วนท้องถิ่น แจ้งตามหนังสือกระทรวงมหาดไทย ที่ มท ๐๘๑๐.๒/ว ๕๗๙๗ ลงวันที่ ๑๐ ตุลาคม ๒๕๕๙ เรื่อง แนวทางและหลักเกณฑ์การติดตามและประสานแผนพัฒนาท้องถิ่นสี่ปี (พ.ศ.๒๕๖๑ - ๒๕๖๔) ขององค์กรปกครองส่วนท้องถิ่น ตามระเบียบกระทรวงมหาดไทย ว่าด้วยการจัดทำแผนขององค์กรปกครองส่วนท้องถิ่น (ฉบับที่ ๒) พ.ศ.๒๕๕๙

๓. สรุปผลการพัฒนาท้องถิ่นในภาพรวม

๓.๑ การวัดผลในเชิงปริมาณและเชิงคุณภาพ

(๑) การวัดผลในเชิงปริมาณ

ตามที่องค์การบริหารส่วนตำบลได้ดำเนินการจัดทำแผนพัฒนาขึ้นมาเพื่อใช้เป็นเครื่องมือในการพัฒนาองค์การบริหารส่วนตำบล ให้บรรลุเป้าหมายที่วางไว้ เกิดประสิทธิภาพประสิทธิผลสูงสุดในการแก้ไขปัญหาให้กับประชาชนในการจัดทำแผนพัฒนานั้น ตามข้อ ๓๐ (๕) ของระเบียบกระทรวงมหาดไทยว่าด้วยการจัดทำแผนพัฒนาขององค์กรปกครองส่วนท้องถิ่น พ.ศ. ๒๕๔๘ ฉบับที่ ๒ พ.ศ. ๒๕๕๙ กำหนดว่า ผู้บริหารท้องถิ่นเสนอผลการติดตามและประเมินผลต่อสภาท้องถิ่น และคณะกรรมการพัฒนาท้องถิ่น พร้อมทั้งประกาศผลการติดตามและประเมินผลแผนพัฒนาให้ประชาชนในท้องถิ่นทราบในที่เปิดเผยภายในสิบห้าวันนับแต่วันที่ผู้บริหารท้องถิ่นเสนอผลการติดตามและประเมินผลดังกล่าวและต้องปิดประกาศโดยเปิดเผยไม่น้อยกว่าสามสิบวัน โดยอย่างน้อยปีละสองครั้งภายในเดือนเมษายนและภายในเดือนตุลาคมของทุกปี และข้อ ๒๙(๓) กำหนดว่าให้้องค์กรปกครองส่วนท้องถิ่นรายงานผลและเสนอความเห็นซึ่งได้จากการติดตามและประเมินผลแผนพัฒนาต่อผู้บริหารท้องถิ่น เพื่อให้ผู้บริหารท้องถิ่นเสนอต่อสภาท้องถิ่น และคณะกรรมการพัฒนาท้องถิ่น พร้อมทั้งประกาศผลการติดตามและประเมินผลแผนพัฒนาให้ประชาชนในท้องถิ่นทราบในที่เปิดเผยภายในสิบห้าวัน นับแต่วันรายงานผลและ

เสนอความเห็นดังกล่าวและต้องปิดประกาศไว้เป็นระยะเวลาไม่น้อยกว่าสามสิบวัน โดยอย่างน้อยปีละสองครั้ง ภายในเดือนเมษายนและภายในเดือนตุลาคมของทุกปี

โดยเครื่องมือที่ใช้ในการติดตามและประเมินผลในเชิงปริมาณ มีดังนี้

-แบบการติดตามและประเมินผลยุทธศาสตร์เพื่อความสอดคล้องกับแผนพัฒนาท้องถิ่นสี่ปีของ องค์การปกครองส่วนท้องถิ่น (แบบที่ ๑)

-แบบติดตามและประเมินผลโครงการเพื่อความสอดคล้องแผนพัฒนาท้องถิ่นสี่ปีขององค์การ ปกครองส่วนท้องถิ่น (แบบที่ ๒)

-การติดตามและประเมินผลด้วยระบบ e-plan (www.dla.go.th)

(๒) การวัดผลในเชิงคุณภาพ

การจัดผลเชิงคุณภาพองค์การบริหารส่วนตำบลเจดีย์หักใช้การสำรวจความพึงพอใจในการวัดผล เชิงคุณภาพโดยภาพรวม โดยได้มีการประเมินความพึงพอใจ ซึ่งการประเมินความพึงพอใจทำให้ทราบถึงผลเชิง คุณภาพในการดำเนินงานขององค์การบริหารส่วนตำบลเจดีย์หักในภาพรวม โดยจ้างสถาบันการศึกษา ระดับอุดมศึกษาเป็นหน่วยสำรวจ

โดยเครื่องมือที่ใช้ในการประเมินความพึงพอใจ มีดังนี้

- แบบประเมินความพึงพอใจต่อผลการดำเนินงานขององค์การบริหารส่วนตำบล
- แบบประเมินความพึงพอใจของประชาชนที่มีต่อการให้บริการ

๔. ข้อเสนอแนะในการจัดทำแผนพัฒนาท้องถิ่นในอนาคต

๔.๑ ผลกระทบนำไปสู่ออนาคต

๑ ประชาชนยังขาดความรู้ ความเข้าใจในกระบวนการการจัดทำแผนพัฒนาสี่ปี

๒ ขั้นตอนในการดำเนินงานของระบบราชการค่อนข้างยุ่งยากและซับซ้อนบางอย่างไม่สามารถที่จะลด ขั้นตอนได้และระเบียบกฎหมาย หนังสือสั่งการยังไม่ให้อำนาจอย่างชัดเจน

๓ การประสานงานกับหน่วยงานที่เกี่ยวข้องควรมีให้เกิดความเข้าใจกัน เพื่อให้การวางแผนพัฒนาอบต. มีประสิทธิภาพ และประหยัดงบประมาณ

๔ ประชาชนอาจเกิดความเบื่อหน่ายกับกระบวนการจัดทำแผนที่มีความยุ่งยากมากขึ้น

๕ ปัญหาอาจไม่ได้รับการแก้ไขอย่างตรงจุดเพราะข้อจำกัดของระเบียบกฎหมายที่ทำให้ยากและ บางเรื่องอาจทำไม่ได้

๔.๒ ข้อสังเกต ข้อเสนอแนะ ผลจากการพัฒนา

๑ การจัดทำแผนพัฒนาท้องถิ่นสี่ปีควรพิจารณาใช้แผนยุทธศาสตร์การพัฒนามาเป็นกรอบ ในการจัดทำแผนพัฒนาท้องถิ่นสี่ปีและให้มีความสอดคล้องกัน

๒ การจัดทำแผนพัฒนาท้องถิ่นสี่ปีควรพิจารณางบประมาณและคำนึงถึงสถานการณ์คลัง ในการพิจารณาโครงการ/กิจกรรม ที่จะบรรจุในแผนพัฒนาท้องถิ่นสี่ปี

๓ ควรเร่งรัดให้มีการดำเนินโครงการ/กิจกรรม ที่ตั้งในเทศบาลผู้ตั้งงบประมาณรายจ่าย ให้สามารถดำเนินการได้ในปีงบประมาณนั้น

๔ องค์การบริหารส่วนตำบลควรพิจารณาตั้งงบประมาณให้เพียงพอและเหมาะสมกับภารกิจแต่ ละด้านที่จะต้องดำเนินการ ซึ่งจะช่วยลดปัญหาในการโอนเพิ่ม โอนลด โอนตั้งจ่ายรายการใหม่

๕ ควรใช้หลักการบริหารงานแบบมีส่วนร่วมเป็นการวางแผนเพื่อแก้ไขปัญหาพร้อมทั้งช่วยกันกำหนด ว่าในอนาคตองค์การบริหารส่วนตำบลควรมีทิศทางในการพัฒนาอย่างไร

๖ การวิเคราะห์ถึงปัญหาขององค์การบริหารส่วนตำบลโดยให้ทุกฝ่ายเข้ามามีส่วนร่วม และกำหนด ปัญหา พร้อมทั้งเสนอแนวทางแก้ไขยังขาดความร่วมมือ จึงไม่สามารถกำหนดแนวทางต่าง ๆ ในการพัฒนาได้ตรงกับ ปัญหา



ประกาศองค์การบริหารส่วนตำบลเจดีย์หัก
เรื่อง ประกาศใช้แผนพัฒนาท้องถิ่นสี่ปี (พ.ศ.๒๕๖๑ - พ.ศ.๒๕๖๔)

ด้วย องค์การบริหารส่วนตำบลเจดีย์หัก ได้จัดทำแผนพัฒนาท้องถิ่นสี่ปี (พ.ศ.๒๕๖๑-พ.ศ.๒๕๖๔) โดยได้รับความเห็นชอบจากสภาองค์การบริหารส่วนตำบลเจดีย์หัก ในการประชุมสมัยวิสามัญ สมัยที่ ๒ ประจำปี พ.ศ. ๒๕๕๙ เมื่อวันที่ ๓๐ พฤศจิกายน พ.ศ. ๒๕๕๙ แล้วนั้น

อาศัยอำนาจตามระเบียบกระทรวงมหาดไทย ว่าด้วยการจัดทำแผนพัฒนาขององค์กรปกครองส่วนท้องถิ่น พ.ศ. ๒๕๔๘ หมวด ๔ แก้ไขเพิ่มเติม (ฉบับที่ ๒) พ.ศ. ๒๕๕๙ ข้อ ๑๗ จึงประกาศใช้แผนพัฒนาท้องถิ่นสี่ปี (พ.ศ.๒๕๖๑ - พ.ศ.๒๕๖๔) เพื่อใช้สำหรับเป็นแนวทางในการดำเนินงาน ขององค์การบริหารส่วนตำบลเจดีย์หัก เพื่อการบรรลุตามวัตถุประสงค์ เป้าหมาย และยุทธศาสตร์การพัฒนา ในปีงบประมาณ พ.ศ.๒๕๖๑ ต่อไป

จึงประกาศมาให้ทราบโดยทั่วกัน

ประกาศ ณ วันที่ ๓๐ พฤศจิกายน พ.ศ. ๒๕๕๙

(ลงชื่อ)

(นายเอกชัย สุพานิชวรภาชน์)
นายกองค์การบริหารส่วนตำบลเจดีย์หัก